時報

民國念四年四月十八日星期四

今天本報兩大張 本埠另加本埠增刊半張 售大洋三分四厘

第一萬零九百九十四號

內政部登記證警字第五二三二號

中華郵政特准掛號立券按照總局特別優待寄遞之報紙

時報廣告刊例

[illegible]

時報每星期日附送圖畫時報

定報價目 本國及日本一個月一元 三個月二元九角 六個月五元七角 九個月八元四角 全年十一元 南洋歐美一個月二元 三個月三元四角五分 六個月七元一角五分 九個月十元八角五分 全年十四元一角 郵票代價以九五計算 本報編輯部設於上海四馬路大新街口第一百九十四號（即望平街口） 電話九〇八六一 營業部電話九二天九三 廣告部電話九一二〇四 電報掛號一五一四

國學名著之一

影印圈句續資治通鑑 附明紀

二大厚冊 價洋八元

半價 預約紙售 四元

六種合購 本書僅合 二元八角

清畢沅撰。起宋迄元。凡二百二十卷。體例一依通鑑。（附明紀。凡六十卷。）梁任公先生云正續資治通鑑為必須經目之書。

▼下列六大國學名著 價值千金 即日預約 僅十五元

▲六種名著預約半價

書名	卷頁	價	預約	出書
影印圈句資治通鑑	三百零四卷計一千一百二十五頁	價洋十元	祇收五元	五月底出書
影印圈句續資治通鑑	二百八十卷計七百八十五頁	價洋八元	祇收四元	十月底出書
影印圈句四史（史記 漢書 後漢書 三國志）	四百三十五卷計一千零七十八頁	價洋八元	祇收四元	七月底出書
影印圈句文選	七十卷計五百頁	價洋四元	祇收二元	八月底出書
影印圈句十三經注疏	四百十六卷計一千三百九十三頁	價洋十二元	祇收六元	十二月底出書
足本圈句讀定曾全集	計四百零四頁	價洋二元	祇收一元	五月底出書

▲合購六種優待辦法

預定期	折扣	原價	實收
在五月底前預定	半價外再打七折	原價四十四元	祇收十五元
在六月底前預定	半價外再打八折	原價四十四元	祇收十七元
在七月底前預定	半價外再打九折	原價四十四元	祇收十九元
在八月份起預定	一律半價	原價四十四元	祇收廿二元
合購名著六種 加贈	資治通鑑讀法 王緇塵編 一冊	國學講話 王緇塵編 一冊	

□如同時預約二種以上者亦得照前項折扣通融辦理

（樣本備索）

世界書局

大學叢書

商務印書館編印

中國文化建設協會主辦全國讀書運動大會期中 提出六十六種 半價發售 機會極為難得

哲學
哲學概論……范錡著 精裝一元八角 平裝一元一角（定價）
心理學之科學觀 Weld著 張耀翔等譯 精裝一元四角 平裝九角
應用心理學 Hollingworth等著 莊澤宣譯 二元
行為主義……陳德榮著 一元八角
心理與教育之統計法 Garrett著 朱君毅譯 精裝二元三角 平裝一元六角
兒童心理學新論 Kalla著 高覺敷譯 精裝一元八角 平裝一元九角

▼半價書（下列各書價目均係定價）發售期限，自本月八日起，至二十一日止。
▼半價書以向上海發行所及各地分館門市或通信現款購買為限。
▼通信購書以郵局日戳為憑。郵寄費先收一成，有餘不足，另行退補。
▼半價書如遇售缺，顧客得付款預定。
▼同時提出發售半價之書共計千種，另印目錄贈閱。

社會學
人口問題……陳達著 精裝三元二角 平裝二元三角

政治學
政治學概論……李劍農著 一元八角
市政原理與方法……宋介譯 二元八角
法國的政府……錢端升著 精裝二元七角 平裝一元一角
德國的政府……錢端升著 精裝二元六角 平裝一元九角
歐美日本的政黨……彭學沛著 二元八角

經濟學
國際經濟政策 Culbertson著 潘源來譯 精裝三元二角 平裝二元二角
高級統計學 艾偉著 精裝三元二角 平裝二元三角
人壽保險學……Huebner著 徐兆蓀譯 二元二角
經濟學史……Ingram著 胡澤等譯 二元八角
土地經濟論……河田嗣郎著 李達等譯 三元五角
經濟學說史……Spann著 陳清華譯 精裝二元 平裝一元四角
財政學新論 Shirras著 許炳漢譯 精裝四元二角 平裝二冊三元二角
租稅轉嫁與歸宿 Seligman著 許炳漢譯 三元二角

法律
九朝律考……程樹德著 精裝三元五角 平裝二元六角
國際公法論 李聖五著 上冊 精裝二元八角 平裝一元九角
中國國際私法論 唐紀翔著 精裝二元 平裝一元四角
條約論……吳昆吾著 一元六角
中國民法總論 胡長清著 精裝三元六角 平裝二冊二元六角
中國民法債篇總論 胡長清著 精裝四元四角 平裝三元二角

教育學
教育與學校行政原理 杜佐周著 精裝三元 平裝一元八角
教育之基本原理 Thorndike著 宋桂煌譯 精裝二元二角 平裝一元五角
民本主義與教育……鄒恩潤譯 三元五角
教育社會學……雷通羣著 精裝二元二角 平裝一元
社會與教育……陶孟和著 精裝二元二角 平裝一元四角
普通教學法……俞子夷譯 一元二角
小學各科新教學法之研究 鍾魯齋著 精裝二元六角 平裝一元九角
中學教學法之研究 Millis著 程其保譯 一元五角
科學教授法原理 Twiss著 王琇譯 精裝三元二角 平裝二元
學習之基本原理 Edwards著 錢希乃等譯 精裝二元五角 平裝一元五角

數學·天文學
方程式論……幹仙樵譯 精裝二元四角 平裝一元
解析幾何……何衍璿著 精裝三元二角 平裝二元二角
數論初步……吳在淵著 精裝五元 平裝二元五角
羣論……周正遠著 蕭君絳譯 精裝 平裝二冊三元六角
應用天文學……夏堅白著 精裝二元 平裝一元三角

生物學
生物學實驗指導 鄭作新著 精裝一元七角 平裝一元
文化人類學……林惠祥著 精裝三元二角 平裝二元三角

醫學
生理學……蔡翹著 四元五角
病理總論……周威等著 三冊四元八角
病理各論 Kaufmann著 洪伯容譯 二冊三元
近世病原微生物及免疫學 志賀潔著 湯爾和譯 精裝四元 平裝二冊各二元五角
內科全書 盛在珩等著 精裝 平裝二冊各一元九角
近世婦人科學……木下正中等著 湯爾和譯 四元

工業
河工學……鄭肇經著 精裝四元 平裝二冊三元二角
溝渠工程學……顧康樂著 精裝一元八角 平裝一元二角
無機化學工業 程瀛章等著 精裝四元 平裝二冊三元八角

農業
中國作物論……原頌周著 二元六角

商業
中國政府會計論 雍家源著 精裝五元 平裝三元六角
工業組織與管理 王撫洲著 精裝一元五角 平裝一元
鐵路管理學……趙傳雲著 精裝一元四角 平裝一元

文學
比較語音學概要 Passy著 劉復譯 二元
文學大綱……鄭振鐸著 四冊十三元
中國文學批評史 郭紹虞著 上冊 精裝三元 平裝二元二角
短篇小說作法研究 Williams著 張志澄譯 精裝一元四角 平裝九角

歷史
通史新義……何炳松著 精裝一元八角 平裝一元一角
新史學與社會科學 Barnes著 董之學譯 精裝二元五角 平裝二冊
世界史綱 Wells著 梁思成等譯 精裝三元六角 平裝四冊各一元二角
英國史……Trevelyan著 錢端升譯 精裝六元 平裝三冊四元二角
中華通史 章嶔著 平裝（一）（二）（三）合二元四角（四）二元七角（五）二元九角
中華二千年史 第一冊 鄧之誠著 精裝四元 平裝二冊三元

253

中國農民銀行（前豫鄂皖贛四省農民銀行）上海分行公告

敬啟者：本行杭州辦事處所發行之一元流通券及一角二角輔幣券，業經呈准在京滬一帶地方一律通用，並由上海市政府布告在案。除由本行及南京分行 十足兌現外，並委託

本埠 寗波路上海銀行總行 八仙橋上海銀行分行 中虹橋上海銀行分行 界路上海銀行分行 虹口上海銀行分行 提籃橋上海銀行分行 靜安寺上海銀行分行 霞飛路上海銀行分行 西門上海銀行分行 小東門上海銀行分行 愚園路上海銀行分行 天津路上海市銀行總行 民國路上海市銀行支行 西門上海市銀行支行 市中心區上海市銀行支行 江西路新華銀行總行 靜安寺路新華銀行第一辦事處 老西門新華銀行第二辦事處 楊樹浦新華銀行第三辦事處 霞飛路新華銀行第四辦事處 吳淞新華銀行辦事處 北京路國華銀行總行 新閘路國華銀行分行 小東門國華銀行分行 八仙橋國華銀行分行 靜安寺路國華銀行分行 虹口國華銀行分行

外埠 蘇州上海銀行 鎮江上海銀行 無錫上海銀行 揚州上海銀行 常州上海銀行 南通上海銀行 溧陽上海銀行 上海北橋鎮新華銀行 無錫蕩口鎮新華銀行

同樣兌現特此公告

本行地址 上海北京路三六八號 電話 經理室九三七五六 營業室九三二一七

附抄上海市政府布告第二二〇號

[illegible] 事由准此，合行布告周知。此布

中華民國二十四年三月五日 市長 吳鐵城

中國農民銀行（前豫鄂皖贛四省農民銀行）總行公告

本銀行呈奉軍事委員會委員長行營令准於四月一日起改稱今名，業經公告在案。所有從前以四省農民銀行名義對外簽訂之各項契約合同以及業務上各種存放款項，概由本行繼承辦理，續有效。又發行部份所發出印有豫鄂皖贛四省農民銀行字樣之一元券、一二五角輔幣券，流通市面，仍舊行使，並繼續發行，與中國農民銀行流通券同樣有效。特此公告

二十四年四月一日

天然竹譜 梅譜 花鳥譜 第一二集

此為美術界攝影界破天荒之作 定價每集一元六角 ◉攝影寫生一冊一元六角 ◉天然習畫帖一冊八角 ◉天然習畫畫第一冊一元

上海望平街 南京太平街 有正書局發行

中華書局編印

民衆文庫出版預告

謹啟者：敝局編輯『民衆文庫』五百冊，已編好大半，本擬陸續付印，現在教育部委敝局承製注音漢字銅模，將來民衆讀物要一律加注音符號，此項銅模正在進行，一俟銅模鑄就，即行排印出版。特此佈告，伏希 鑒察！

中華書局股份有限公司謹啟 二十四年四月十六日

（乙132）

倫敦中國藝術展覽會 上海預展會

展覽物品：書畫 織繡 銅器 瓷器 古書 玉器 摺扇 景泰藍 剔紅 考古選例

[illegible]

售券處 本會門首 [illegible]

上海電車有限公司（公共租界）發息通告

[illegible]

一九三五年四月十六日 上海經理兼秘書伊文奉董事會命啓

後日 江灣大賽馬

[illegible] 萬國體育會啓

單瀛輝律師事務所遷移通告

本律師因原有事務所不敷辦公自本日起遷移至愛多亞路中匯銀行大樓四樓第四二三號電話八五七四七號照常辦公除分函通知外特此通告

學生國貨年

今日下午舉行 服用國貨宣讀願詞禮

▼……推定吳市長等為主席團

學生國貨年推行聯合會、定於今日下午二時、舉行全市學生服用國貨宣讀願詞禮、（如天雨順延臨時登報公告）並展覽國產學生用品及贈送精美國貨樣品、茲又探得詳情、分誌如下、

大會佈置 [illegible]

大會職員 [illegible]

大會秩序 [illegible]

參加學校 [illegible]

參加廠商 [illegible]

大會頌詞 [illegible]

國貨年歌 [illegible]

國貨標語 [illegible]

存亡！

列強用炮火及經濟侵略的政策向我進攻馴至今日河山破碎經濟極度恐慌之際而外商更進一步在我華設廠對於餅乾糖果食品等乃大肆侵略逐步進攻如我同胞再不覺悟則前途不堪設想現在我國設備完善之餅乾糖果廠先後成立者已有泰康馬寶山冠生園三廠均採用近代機器以謀大量出產足供全國需要而價廉物美更在外貨之上尤望愛國同胞認清國貨共同提倡以挽外溢之利權國貨存亡在此一舉惟我國人共圖之

上海 泰康食品公司 冠生園食品公司 馬寶山食品公司

吳市長開會詞

[illegible]

平民福利事業 管理委員會成立會議

[illegible]

赴會車輛 [illegible]

擴大宣傳 [illegible]

歡迎展覽 [illegible]

贈品一般 [illegible]

徵求宣言 [illegible]

赴會須知 [illegible]

播音節目 [illegible]

音專員生赴京演奏 [illegible]

納稅西人年會決議

電話加價案 提請董事會協商展緩

空屋空地徵捐・購地擴充馬路等案均否決

公共租界納稅西人會年會、於昨日下午五時、假靜安寺路大光明影戲院舉行、由工部局派大批探捕維持秩序、計到合格納稅人約八百餘人、其中以日人佔最多數、[illegible]

議決各案 [illegible]

價問題時、會場中空氣頗為緊張、日人青年會總幹事乾精末、即登台演說、略謂根據過去之官報、電話公司加價、已有四次、第一次是公司當局要求增加百分之四十、第二次是工部局主張加百分之二十五、第三次是公司要求加百分之二十二、第四次工部局主張加百分之十二・五、此外尚有非正式之增加、報告數次、值茲經濟衰落各業不振之時、此項加價為各國各界人士所深感困難者、以電話公司之三五・〇〇〇・〇〇〇元資本計算、奇照新章加價、第一年為百分之二、則第七年應為百分之十五、第九年為百分之二十、至十一年時則為百分之二十五矣、與其引起將來之糾紛、莫若及早解決、且工部局由一一・五之允諾、已減至百分之十、則免除加價、並非絕對不可能之事、幾徵求大衆意見後、即付表決、對第十一案增加「並派定電話調查委員會研究加價問題」等字句、舉手贊成者佔多數、主席為慎重起見、於散會出場時、再舉行投票手續、於八時許始散會、

加價緩行 [illegible]

討論電話 [illegible]

納稅華人會

首次執委會議今日開

討論執行大會決議案 選舉正副主席及常委

公共租界納稅華人會第十四屆第一次代表大會、前日選出華董華委及該會執行委員後、除分呈國民政府外交部備案外、昨日致函工部局查照、並分函各當選人通知、該會定今日下午三時在香港路該會五樓開首次執行委員會、選舉主席常會、王曉籟函請辭去執行委員職、將於今日提出討論、

滿山紅

恨言

（二二）

嘯梧見侯七這麼說，不知為什麼事，忙陪笑道：「七爺的盛意，我很感激的。」侯七道：「這些話，都不用說，我且問你，我昨天送來二百塊錢，是什麼意思，你知道不知道？」嘯梧道：「七爺幫我的忙，我那有不知道的，我不客氣收下，就為七爺對朋友是肝膽照人，不是虛假的，我心裏感激不盡。」侯七道：「你這話我不大贊成，我向來替朋友幫忙，不願意朋友說感謝話，只要你能知道我的意思，照我的意思幹去，我還感激你呢！我昨天叫李五送來二百元，是供給你醫院費用，並不是供給你交結女友的，你交結女友，本屬你的自由，我原不能阻止，只是現在你有相當的女友，並且這人一條命，幾乎為你犧牲，你那能再辜負她，另結交別的女友？老弟！別欺騙我！我不在你跟前，你做的事，我全知道！昨天你把我贈你的款，你轉給你的女友高詩珂，你這種舉動，不只對不住趙小姐，連我你都對不住了！我今天來要一個明白，你到底是什麼意思，你難道有趙小姐還要娶一位高小姐嗎？這種舉動不但趙家不答應，就是我侯七，也不答應。」嘯梧見他一進門盛氣洶洶，說了半天，原來是為這事，不由笑道：「七爺！你別生氣，聽我說，我昨天確是託李五帶了五十元，到西山療養院，送給詩珂，這筆款子，並不是我把你贈我的款子，我轉給她」。侯七道：「就說不是我的款子轉給她，你昨天總有送錢給她呀！」嘯梧道：「是的！但是這筆款不是給她，是我還她的款，上次她來醫院看病，怕我手邊沒錢，給我帶了五十元，我原說不要，後來她趁我發燒時間，私行擱下，前天我取款，在票夾裏發現，我正要送還她，她又病在西山，我想她一個人在北平，手邊也是不充裕，現在病了，正在需款的時候，昨天趁李五哥回西山，我託他帶去。」侯七聽了，才把頭點一點道：「原來如此，那是我冒昧了！」

第六回 [illegible]

前情補記 [illegible]

不知自愛與人苟合之少婦 懷胎死非命

穩婆不負責 姘夫支吾其詞

[illegible]

合家鄙視屢次自殺

少婦提起離婚之訴候判

以夫婿不務正業

寶山人侯祥生、年近花甲、世居江灣侯家宅、耕種度日、髮妻劉氏、僅生一女、字錫囡、現年二十四歲、侯因有伯道之憂、故於民國十九年十二月間、經人作伐招贅李祥林到家為子。為婿。至二十一年十二月十八日、為之正式成婚、李祥林過門之初、侯氏父女頗為愛護、為時未久、經人暗中播弄、指李為一遊手好閒之徒、合家鄙視、李祥林怨憤填胸、數度。自殺。均經人覺察施救、未致畢命、最近侯錫囡延胡遠駿律師向地方法院提起離婚之訴、其起訴意旨、以李祥林不務正業、氏父稍加規勸、反致成仇、裝傷圖害、幸崇鈞院洞燭其奸、不為所賺、因見誣告不成、在家動輒。無故毆打、尋釁。實屬忍無可忍等語、昨日下午一時三十分鐘、由龐樹森庭長傳審、侯錫囡供述前情、請求准於斷離云云、次據李祥林供、二十六歲、寶山人、我因失業、她父女深為不滿、指我懶惰、對於離婚、我不能贊同、要求成全、判令照常同居、訊至此由兩造律師互辯一遍、問官以案已明瞭、宣告終結、定於本月二十二日宣判、

林鎰泉之子 侵占案宣判

北四川路一百十號林家花園主人林鎰泉之次子紹放（現年二十四歲）、因於民十八年八月至十二月間、將乃父存儲江西路二百四十八號上海商業儲蓄銀行養老金六萬二千一百另六元另九分陸續侵用、[illegible]

來函

[illegible]

克服婦女最大仇敵

用韋廉士醫生紅色補丸

各方醫家均認婦女所須克服之最大仇敵貧血是也嘗有千萬少女主婦母氏其體力於不知不覺中為此症剝奪殆盡百年前貧血症之已成痼疾者莫不認為治療無望還喜現今已有戰勝此症之良好方法屢試屢驗所以一見貧血象徵便須速以此法治療之也

江蘇姜堰名醫丁蘭星女醫生來書云「曩歲余因貧血致神疲體倦後服韋廉士醫生紅色補丸數瓶即見康健復常精神充足又鄰婦丁氏因貧血屢次流產就診於予予勸其服用韋廉士醫生紅色補丸旋即胃納增加而容紅潤續服之後貧血痊愈日前竟舉一男足證韋廉士醫生紅色補丸誠婦女疾病最佳之滋補治療劑也」

韋廉士醫生紅色補丸補血健腦世界馳名統治血虧腦弱食滯早老各種痛瘋痿痺以及婦科各症信而有徵不論男女老少均奏一樣神效各埠大藥房均有出售或逕向上海江西路四五一號韋廉士醫生藥局函購每瓶大洋一元五角六瓶八元郵力在內

友聲旅行團 第二次華北旅行

「旅行與攝影」……有不可分離的連鎖性

華麗的照片……永遠保留着春光和美景！

敝行為認真服務起見，對於友聲團團員……特別貢獻幾種優待辦法……凡團員於出發前携其所有鏡箱至敝行檢視一概免費此舉頗為重要蓋防患於事前庶旅途不致發生障礙，損失良好的機會

沖晒放大……一律優待　同時再介紹數種……

廉價鏡箱……

柯達一二七號 裝F7.9鏡頭 特價洋十三元四角
袖珍鏡箱 第三類 柯達克司快門

柯達一一六號 裝柯達攝鏡 鏡箱特價洋廿五元
彩紋摺合 附贈皮袋

柯達一一六號 連皮袋一隻
彩色白朗尼 鏡箱每具特價洋七元

柯達一二七號
彩色袖珍 鏡箱每具洋八元

冠龍照相材料行 上海南京路三七五號 電話九二四七三……四
分行 南京中山路新街口 漢口江漢路中市

象頭砵酒　三A砵酒

此酒用上等葡萄液釀成天然香味補質完全保留功能補血開胃四時常飲尤有延年益壽之效
各大公司及洋酒食物舖均有出售

中國釀酒公司謹啓

仙樂

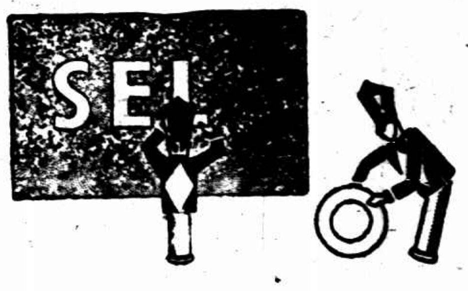

特快軟片　軟片包

六大特點
感光特快……膠膜細膩
不畏反光……多層藥膜
光影清晰……膠膜堅固

全國照相材料行及各大公司均有出售

ILFORD

依爾福洋行
上海廣東路一百五十三號
電話一八五四五

◉華北旅行◉

日期　五月十五日出發卅日回滬
費用　每人銀幣一百六十五元
遊程　北平　湯山　西山　南口　十三陵　青龍橋　居庸關　長城　泰山　曲阜等處
辦法　同第一次

◉其他◉

第一路　杭州
第二路　金華　蘭谿等
第三路　方岩　仙霞嶺等
第四路　奉化　紹興等
第五路　天目山等

以上五路均於本日下午乘本團所定專車專輪出發本月念二日回滬回滬時並由本團特備汽車分送回府

利利土產公司 經理

◁統辦全國著名土產▷

大上海新出品 葡萄仙子糖
成分——蜂蜜——牛油 松子——葡萄
功效——補肺潤腸——助消化——利大便——

蜂蜜糖果廠出品

蘇點組新出品棗
泥洗沙蝦仁純肉
等來沙圓及湯團

電話通知
熱氣騰騰送到
府上不論多少遠
近一列不取送力

總店 浙江路天津路口 電話九一三二九號
支店 霞飛路馬斯南路東 電話八五五二九號

凡友聲旅行團團員憑團證購買特別優待

著名國貨 飛虎牌油漆

價廉物美　調合現成
人人可用　工料經濟
房屋器具　無不相宜
乾燥快速　質地耐久

各五金號漆號均有出售
總發行所上海北蘇州路二七一號
振華油漆有限公司製造

雪鴻照相

出品精良
服務週到
取價低廉

本館各種機件材料完全向歐美採辦並聘專門技師悉心研究務使出品盡善盡美各界光顧包可稱心滿意

雪鴻照相館啓
靜安寺路一六九二號
電話三五〇七二號

春光一寸值千金

大自然的美麗春色又供獻在人們的目前了！

古人有詩云（春宵一刻値千金）鄙人今改爲春光一寸値千金・其意義是在乎遊春諸君・假使目光不佳・就少享眼福・所以奉請諸君在遊春之前・必須先到敝公司來驗光配鏡・特別優待・凡持此廣告可以免費驗光・並可照淨價再打八折以示優待

眼光學師俞聖祚啓

東方眼鏡總行 [illegible]二四六號

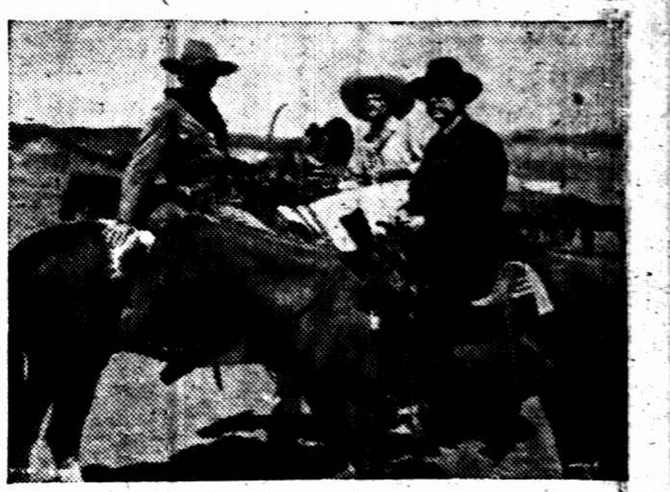

李察狄克斯在雷電華新片"West of the Pecos"出現。

所望於「無愁君子」（三續）

▼……喜劇永遠是觀衆們需要的！

▼……雖然在中國還沒有產生過使人相當滿意的喜劇，然而我們不能詛咒的喜劇的本身，它沒有應當負的罪過。

▼……喜劇的製作，我們不能肯定的說是比其他影劇來得艱難或容易。不過人們對它總是用另一種看法，甚或習慣的忽略了它應有的評價（誰心願做一個小丑？誰肯用畢生精力來研究小丑的事？當然，能否做得「到家」，更是一個問題。

▼……喜劇是無時不在尋找社會和人生矛盾的材料。然而在喜劇製作的本身，也是充滿矛盾的困難。尤其是在中國，這些矛盾的困難，如何去解決？

▼……因爲喜劇貧乏，因爲喜劇人才貧乏。所以在我們聽到有一部新的喜劇產生的時候，不能不特別注意，同樣地，我們注意了「無愁君子」。

▼……在民國十六年以前，在電影圈裏已經聽到「沈哀鵑」三個字，在那時他開始研究喜劇，而且在北方我們看到他的作品。十若干年醉心地埋頭努力，一年前重新走進電影圈，知道他的人，對事，對喜劇，早已抱了一種希望。

▼……半年多以前：「無愁君子」開始工作，我們敢相信這是一個成功的嘗試。何況有莊國鈞，韓蘭根，劉繼群，梅琳這些人來合作。

▼……喜劇表演的手法，在每一方面多半只能用含蓄，用諷刺，而且不能離開社會的現實。無愁君子固然認清社會是充滿了愁苦艱難，但是愁苦能打破艱難嗎？影片就是寫盡了愁苦，仍是無補於艱難之消失。所以用無愁，用笑來表演一切。而也更沒有拋棄現實。

▼……我們不贈捧韓蘭根，劉繼群，而劉繼群，韓蘭根更不捧自己，他們承認已往未能使人滿意，他們不肯就在成功的中途拋錨。所以在無愁君子未拍之先，他們整天整夜的和導演人討論着一切。工作中每天在研究，在努力的表演，完成後每天關心自己的成績，詢問旁人的見解，有誰說他們不是特別成功呢！當然，他們的努力，在未來會得到觀衆的酬報。

▼……梅琳，開始被人注意的一個新人，在「無愁君子裏」首先決定了他的命運，富於阮玲玉風味的演技，忠實誠懇的工作，開始走上了成功的途程。

▼……「無愁君子」是內容先定了形式，形式表現了內容。不但每一個看過秘密試演的人在稱贊這部喜劇。電檢會主席羅剛也不惜在二次談話會大庭廣衆中公然贊美「無愁君子」，可貴的，不是它受了贊美，而是一部喜劇，能夠引起了人們這樣熱烈的注意。

▼……爲了喜劇的前途，爲了喜劇的觀衆，我們不能不有所望於「無愁君子」。喜劇永遠是觀衆們需要的！

「無愁君子」韓蘭根，猴面桃花別樣紅。

胡萍之戀愛苦……（青萍）

爲了戀愛，胡萍曾幾次的眼抹淚。

這是去年間的事，導演史東山每次瞧見胡萍的眼眶兒紅紅的時候，心裏就明白，不由低微地嘆道：「究屬楚女是多情的啊！」（按胡萍湖南籍）。

多情的楚女，在胡銳導演的「生之哀歌」中，像閨房少女見春愁般地高叫出：「我的愛人啊！還不回來喲！」

當你聽到了胡萍這樣歌叫着，你一定會神往，覺得自己宛如步進深壑絕谷，聽見失群的孤雁，遺留在那裏而發出的哀鳴，其聲幽，其聲悲，如泣如訴，更何異身處潯陽江頭。

給你一個消息有多情楚女的哀鳴的「生之哀歌」，就要給大家聽見了。

回過臉來！

個妮子倔強性成嬌憨作態

進呈 雙獅牌花露水

霎時間回嗔轉喜帖然就範

特號一元三角　大號五角　二號三角　三號一角八分　四號一角二分

上海中法大藥房總發行

補精　補氣　補腦　補血

人中寶

遺精治弱唯一補品

各埠藥房均有出售

上海四馬路太和大藥房總發行

倒閉之永安銀公司 一董事被捕

告訴人爲妾之友　出外料理准予交保

共租界北四川路四七〇號永安銀公司開幕營業未久、即行倒閉、後有債權人在第一特院控告該公司董事總經理詐欺侵佔等情、已詳誌報端、茲有公共租界[illegible]大安坊八號本地女子吳翠美、今年[illegible]四歲、係永安銀公司董事[illegible]錢建（即幼菊、今年四十歲、住蒲石路四六四號弄內九號）之妾之友、於上年十一月十二日、與吳在[illegible]里三號[illegible]家內、交付錢現洋六百元、存入永安公司、定期三個月、當由錢在卡片上用

卡片權作收據（存款未入銀行）

墨水筆書寫、作爲臨時收據、交與收執、約法將存摺交換卡片、不料錢收到此款之後、並不代存公司、自行化用、以後吳屢向催索存摺、錢一味敷衍、至永安銀公司倒閉後、吳向錢催索存款、以便登記債權、至此、錢始說明款由渠移用、約期歸還、自後屆期、吳前往催索、

乃屢次爽約　無款交還、吳翠美迫不得已、遂報告法捕房、請求拘究、乃錢因特一法院被控案避不見面、直至昨日上午十點半時、始由探目陶德勝偵悉錢建（即幼菊）匿在金神父路三百五十六號、當即按址馳往、將錢拘獲、提回捕房收押、旋

解第一特院刑一庭、由章朝佐推事提審、捕房律師費席珍陳明案情、略稱被告因背詐欺案逮捕、請求暫將被告羈押、延期偵查後訴請訊辦、繼由探目陶德勝報告拘捕被告經過、又據告訴人吳翠美投訴付款託存永安銀公司背信欺詐經過、訊之被告、承認收到告訴人之款、因永安銀公司已經倒閉、現

正在外和解　扣去告訴人應付會款之外、償還一百七十元等語、官乃據以訊問告訴人、答稱被告雖允歸還一百七十元、但尚少九十元無着、被告又稱、再少九十元可以出外設法、官對被告諭謂爾既誠意和解還錢、趁捕房尚未起訴、本院現准爾交保出去從速料理、被告聞諭唯唯、庭上遂諭改期二十三日再訊、被告着隨交傳隨到安實店保、無保收押、

四女性輕生

本地少女張雪[illegible]念歲、向在北火車站界路鐵路飯[illegible]私娼、去年[illegible]內與[illegible]容雲在合盛坊二號、向有[illegible]病、昨晚九時半、與母女口角後、女竟吞紅頭火柴自盡、由家人發覺、送醫到家救治、斷無性命之憂、

李珠、浙江[illegible]縣籍、年二十四歲、前曾嫁夫、[illegible]雙方意見不洽、[illegible]已[illegible]婚、現[illegible]婦家居小沙渡路三和[illegible]第九百另八號、並在蘇德路十一號[illegible]公司作工度日、前晚不知受何刺激、遽萌厭世之念、潛吞鴉片煙自盡、迨至翌晨五時許、經同居女子[illegible]發覺、[illegible]吟呻狀態、[illegible]之胞兄李卓凱、[illegible]告附近[illegible]捕「六五」號、召救護車、將其飛送[illegible]醫院、[illegible]治罔效、[illegible]即殞命、[illegible]經該管[illegible]捕房[illegible]探吳俊[illegible]前往調查一過、[illegible]尸舁入梵倫路驗尸所、[illegible]由第一特[illegible]委[illegible]檢察官[illegible]所、驗[illegible]尸體[illegible]十八歲、[illegible]死者[illegible]居、[illegible]五時許、忽見死者[illegible]於[illegible]上、口吐白沫、面色慘白、心[illegible]有異、故往告知其兄[illegible]云、又據李克凱投稱、死者係[illegible]胞妹、前嫁之夫脫離後、彼曾向[illegible]稱、願余現[illegible]孤獨、留[illegible]終非久計、[illegible]尤覺無聊等語、我[illegible]勸其不必憂慮、將來仍返我家、或想[illegible]法、此次彼忽出此下策、實不知[illegible]何所致云云、郭君得供、[illegible]諭屍得死[illegible]

有江寧遺船工人李[illegible]學者、與女姘識、最[illegible]怨、覺[illegible]將[illegible]棄、[illegible]一個抱厭世之念、於前晚在浙江路民[illegible]里[illegible]一旅館十[illegible]號房[illegible]服生[illegible]片煙[illegible]、至昨[illegible]許、[illegible]茶房發覺、立即報告捕房、車送仁濟醫院、救治、奈中毒已深、未及抵[illegible]口氣絕身死、當[illegible]車送驗屍所、

常州婦人吳王氏、年二十七、家住南市[illegible]大號、其夫名吳湘[illegible]、在交易所做事、氏於前晚出[illegible]、往親戚家、一宵未返、昨晨歸家、乃夫突起疑心、雙方發生口角、氏即吞煙[illegible]死、毒發經人送往[illegible]醫治、

本地女子朱雪[illegible]、年二十二、家寓城[illegible]

兩旅館獲盜大批 祝壽被刦案有分

法捕房偵探督察長[illegible]探目竹林探員鄧少[illegible]等、於前晚偵悉有大批盜黨潛居公共租界天津路四九六號[illegible]旅館及東[illegible]坊武陵旅館內、當於八點時、會同公共捕房[illegible]探[illegible]、分投按址[illegible]、[illegible]旅館廿四・廿九號房間、拘獲[illegible]及嫌疑人[illegible]・王[illegible]・李阿[illegible]・[illegible]阿四・[illegible]阿林・[illegible]生・[illegible]・郭阿昌・吳德秋・曹子[illegible]・沈天生・桑金海・[illegible]・婦人胡章氏・李王氏・曹[illegible]氏等男女十七名口、帶回捕房收押、[illegible]解特二法院刑一庭、由章[illegible]推事提審、捕房律師費席珍陳述案情、略稱、捕房尚未[illegible]偵查、請求[illegible]二星期、[illegible]押、[illegible]被告等有與本年一月三日新閘路[illegible]里卅八號[illegible]姓[illegible]祝壽被刦案有關云、

嬰孩得病 施以刀圭 收生婆

病忽轉劇 不治身死　有解剖屍體必要 着捕房偵查

住居閘北中州路一百五十六號之本地人陸福寶、二十六歲、在華界充當保衞團員、一月前其妻生一女孩、取名雪珍、夫妻愛若掌珠、詎於日前該孩忽終朝啼哭不已、**嘸乳**亦拒、遍覓其軀、並無創處、迨探其口、始發現牙齦上有白肉凸起、詢諸親鄰、悉名螳螂子、並知住於天潼路成大弄第六百廿二號之收生婆馬潘氏、能割治之、遂延之來、氏**診察**之下、即向陸氏夫婦稱、孩匪特口內有病、腹部亦甚堅硬、故需先將腹際打針、然後治其口、及診治完畢、孩之病勢益見增劇、遂將其送往同仁醫院、轉送廣仁醫院、醫治罔效、氣絕身死、由院報告虹口捕房、飭探前往**調查**一過、遂將孩屍舁入斐倫路驗屍所、昨晨由第一特院委派郭檢察官等蒞所檢驗屍體一過、遂飭訊據陸福寶投稱、當馬潘氏將孩打針及割螳螂子時、出血頗多、彼並無止血藥料敷之、即用墨汁塗於**創口**、以白紙貼上、後余見孩病益劇、遂送醫院、至於該收生婆、余因見其年邁及經其哀求、謂彼前亦犯案、處有徒刑、現正緩刑期內、故我未予追究云云、郭君得供、以此事有解剖屍體之必要、遂諭本案應予剖驗、改期本星期五再核、並着該管捕房繼續傳馬潘氏偵查、

法租界好消息

法大馬路西新橋口冠生園飲食部爲供各界需求起見特派員赴粵港聘得重名厨到店烹製粵菜經驗豐富對於調味素有研究各省人士均配合口胃故近日各界賜顧宴客頗爲讚美

粵菜茶麵　經濟小吃
飽餃點心　牛奶咖啡
請客宴席　地方清潔
房間車間　招待週到
如蒙定座　請打電話
八四八〇七

光華養雞廠火燒

閘北水電路楊家宅光華養雞廠、由廣東人區慕農創設、自民國念年間、旋因淞滬之戰停辦、於去歲之冬、仍由區繼續恢復成立、近餵有肥雞千餘隻之多、昨日下午三時二十分許、廠內溶化石灰時失愼、突然起火、霎時冒穿屋頂、殆八字橋警亭聞警、當召各區救火車飛馳到場、竭力灌救、直至四時〇五分始撲滅、結果、焚去平房兩間、死雞十餘只、當火熾時、因所養之雞關置鐵籠中、即經搬出、得未全葬火窟、亦云幸矣、事後警所將廠內學徒郭金昌（廣東人、二十歲）拘去、解至北站分局訊究、

龍華鎮南火警

昨日上午十一時許、滬西龍華鎮南首項家宅六號高玉保家中、因煮飯失愼、頃刻冒穿屋頂、幸經鄉人竭力灌救、旋即撲滅、祇焚去瓦屋一間、

囚犯鼓噪拋穢物

原因爲不得接見家屬

特二法院判處死刑之綁票巨匪本地人鄭棠生、因不服原審判決、呈請江蘇省政府核准、將案發回更審終結、於本月十二日判決、仍維持原判、該犯羈押於看守所內、聽候呈報省政府核准執行之案、昨日上午八點時、該犯家屬到所、要求接見、所中職員以違背定章、拒絕所請、詎鄭犯在內得悉、即大聲胡鬧、一時鄰號監房內囚犯聞聲、群起附和、高聲鼓噪、並用拳敲擊監房板壁、當由該所副主任蔡沁泉偕看守等入內制止、各犯反抗不服、竟有亦判死刑之殺人犯李國成（阜寧人、民國廿年八月十五日下午六時許、夥同已經獲案伏法之顏金標等、闖至八里橋路發商旅館內、開槍殺死蔣忠漢夏永生薛姓三命、並傷仲子青一人案之主犯、現在最高法院三審上訴中）爲首、唆使各犯將監房內糞污向外對蔡主任與看守等身上拋擲、致數人均遭沾染黃色、即召警衞入內、風潮乃告平息、旋經彙所長孫雄命將肇事各犯提出加鐐另室收禁、聽候究辦、

人面獸心之同鄉人 侮辱少女

[illegible]拘究

南京路東亞旅館茶役鎭江人徐家青、家住新閘路鴻興里五號之後樓、育有一女、名阿巧、年方十九、身材瘦小、徐之髮妻已故、續娶某氏爲繼室、阿巧爲前妻所生、有新閘路一百四十四號美大女坊老司務鎭江人沈阿泉（二十歲）、因與徐之繼室係屬同鄉、故工餘之暇、輒往徐家閒談、詎沈人面獸心、因見徐阿巧年幼識淺、認爲可欺、故時與戲謔、本月十號夜十時許、沈又往徐家遊玩、其時徐家青適值夜班、故往東亞旅館服務、而其繼室又外出、沈見房中祇阿巧一人在內、頓起邪心、用強暴手段、將女姦淫、但前樓爲阿巧之外婆王沈氏所居、因聞後樓有兩人之聲響、與而往視、沈知事不妙、故下樓而去、王沈氏於阿巧之繼母歸家後、即將情告知、即轉向阿巧嚴責、謂被女父知曉、恐難洗實打、阿巧聞語大懼、即私往閘北其姑母處告知前情、並請援助、當由其姑母轉知徐家青、報告新閘捕房、於前日派探目陶如聲楊雲峯往將沈拘獲、帶入捕房收押、一面將徐阿巧送往廣仁醫院、驗明果已被污、昨晨解送第一特院刑八庭、捕房律師顧慎九依照刑法第二四〇條第一款奸淫未滿十六歲女子罪起訴、陳述案情、吳廷琪推事以本案事關婦女名節、宣諭禁止旁聽、審理結果、諭被告沈阿泉還押、候改期七天再訊、

時報播音講稿欄

職業應用國語

（恆瑞編）

（永生無線電播音臺週率一〇八〇）（四月十二日下午五時三十分播講）

講演

我們中國眞是可憐得很，已經利用的，僅有一千多匹馬力，您想可惜不可惜呢！現在是世界，我們要振興工業，先要注力建設水電工程。

工程師入獄

曹觀麟犯罪發覺

僞造文書足以損害於他人處有期徒刑六月

詐欺部份無罪私訴保留

公共租界浙江路四八六號匯通電料行工程師本地人曹觀麟、今年卅三歲、住白克路七二八號、於本年三月二日、僞造法商水電公司信函收據、向愛多亞路一六〇號豐盛實業公司**騙取**洋一千〇八十五元化用、事後被法商水電公司豐盛實業公司發覺、報告法捕房、派探於同月廿八日會同公共捕房將曹拘獲、解送特二法院、由警務處律師依僞造文書詐欺取財兩罪**提起公訴**、各情已誌前報、業已訊供終結、昨日上午十時、由章推事蒞刑一庭提被告至案、判決曹觀麟僞造文書足以損害於他人、處有期徒刑六月、裁判確定前羈押日數、以二日抵徒刑一日、詐欺部份無罪、判畢、對被告解釋**判決意旨**、謂據汝所供、信函收據係由李仲牛所僞造、但不能證明究竟有無此人、故不能免汝之罪責、至於告訴人附帶私訴、尚未具狀到案、本院暫不判決、予以保留云云、諭畢、着被告於上訴期內改押看守所候示、

少女被人拐賣 隻身逃出

少女耿小英、十八歲、曹娥縣城外東鄉四十餘里賈家林人、住小沙渡、已許字徐姓、平日買香瓜子度日、父名耿桂芝、在虹口做扛棧小工、現已回籍、上月間被小姊妹名小龍子之姘夫某甲將小英騙至滬河涇鎮地方、價賣於徐家橋一號業彈棉花之山雲生（二十七歲）爲妻、得身價洋三十元、近因小英不堪虐待、於昨晚九時許隻身逃出、走至漕溪路、被崗警瞥見、以其形跡可疑、帶回漕涇警察所、未幾、山雲生亦投所報告伊妻走失、經所長訊問、據男女二人供述前情、以案關拐賣人口、着解市公安局訊究、

聾子能聽 啞叭說話

法國大預言家來滬

敬送 遺精早洩自療法

樂的能 白濁丸

特製樂的能

新星藥行

散拿吐瑾

SANATOGEN
THE TRUE TONIC FOOD

盡善盡美之大補品

功效之偉大 舉世無其匹

有全球二萬五千名醫之證明

贈書券

德國柏林華發大藥行精製

中國總經理：德商美最時洋行

散拿吐瑾

SANATOGEN
THE TRUE TONIC FOOD

販運偽鈔

先後拘去四人尚有兩「老」徵伴

偵緝員在南市破獲　搜出百張

市公安局西門分局偵緝分隊長沈文達得密報、謂南市斜橋南製造局路附近、有人販運偽鈔、當即報告李分局長、立派偵緝隊副鮑班禹如海率領偵緝員楊祀生等、前往會同該處四〇六八號崗警、於昨日上午十時、果在製造局路附近地方拘獲販運偽鈔犯胡寶德一名、年四十四歲、山東人、住浦東南碼頭、當場在伊身畔抄出中國銀行

一元偽鈔一百張

一併帶至西門分局、經李分局、訊據胡供、此項偽鈔是老蘇（又名蘇有德）叫老侯給我送往姓王的、並許我送去後給錢與我、聞老蘇他住在高昌廟新公所等語、乃復派原辦偵緝員等、於同日下午七時許、帶同胡犯前往龍華路新公所草棚內、

拘獲吸食紅丸犯

趙金生・徐文金・湯金成等三名、並抄出偽鈔中國銀行一元一張、又據趙金生供稱、昨日上午五六點鐘時、老蘇跑來收東西、帶領姘婦及另有一男子出去、臨行時、叫我們照應草棚、偽鈔一張係壓在煙盤底下、復據徐文金供、我在局門路大餅店做工、今日因討錢、故在草棚內云云、湯金成供、我是拉小車子的、

適因歇工沒有事

故到他處（指趙處）去玩、經李分局長逐一訊後、除合偵緝員仍嚴緝在逃之老侯及老蘇外、合將胡寶德等四名紅丸八粒連同偽鈔一百〇一張、統解總局核辦

旅客服毒殞命

◆自稱是青浦人　◆李林無李某

前晚六時許、山東路普愛坊青華旅館來一旅客、自稱名李林、青浦人、三十一歲、穿藍線春駝絨長袍、下穿西裝褲子、開十六號房間、入內披閱報章、至昨晨三時許始就寢、嘗臨睡之時、命茶房至下午三時喚其起身、迨至昨日下午三時三十分、茶房乃叩門喚李起、久無應聲、知有變故、立即報告帳房、將門設法啓開、見客已僵臥牀上、面色慘白、奄奄一息、已不能言語、知係服毒、立即報告捕房、召救護車將李車送仁濟醫院救治、奈中毒過深、當抵院片刻即氣絕身死、嘗探員前往該旅館調查之際、在十六號房間內抄出李致該旅館之遺書一封、大致謂因在世無味、不得已服毒自殺、並請通知債責旅館自負、慈善機關代爲收殮等語、末署「李萍」、屍體後送驗屍所候驗、

屈臣氏

美味　衛生

滋潤　解渴

可口可樂　檸檬水　沙示水　橘子水　鮮橘露　朱古力水

屈臣氏汽水公司出品

發行所　上海江西路三二七號　電話　一九四四〇

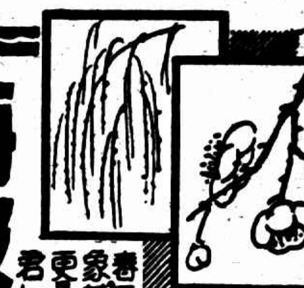

可怕的春天

春天是何等快樂呀、萬物都現着生動活潑的景象、花柳梅毒到這時令、比較別的發動更迅、傳染更易、所以患花柳性病人們最可怕的就是春天、君如備有……

海波藥

那怕春氣怎樣發動、梅毒怎樣劇烈、每日調服、就能血清毒解、漸漸痊愈、永不再發、（每瓶二元）

上海五洲大藥房發行……各埠分支店均售

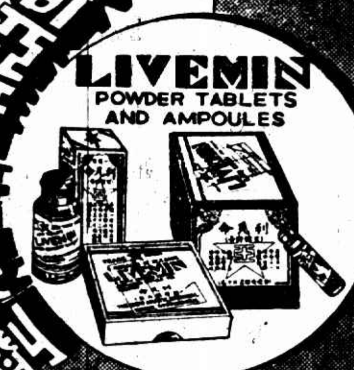

利凡命

新亞肝膏製劑

LIVEMIN
POWDER TABLETS
AND AMPOULES

本品自動物肝臟內提出之精華、補血强身之功效極爲靈驗、主治各種貧血衰弱、虛癆病後恢復期內用之尤爲有益、有粉、片、及注射液三種

上海新閘路一千零九十五號　新亞藥廠發行　本外埠各大藥房均有出售

宛似兩棲動物之賭徒

由水而陸●逃出後重整旗鼓

本埠華租兩界警務當道、對於賭博一事、查禁異常嚴厲、而一般無業流氓、向藉賭博爲牛之輩、廣派黨徒、暗中邀集賭徒、闢室旅邸、秘密聚賭、並假虹口停泊碼頭之東洋輪船上、作短時期之賭博、警探拘捕匪易、昨下午五時左右、又有人邀集在虹口東洋公司洛陽輪船上聚賭、被水巡捕房探捕登輪拘捕、逃出之大批賭客、至中央旅

老閘捕房在旅館中捕獲大批押候解究

館開六百十號房間、重振旗鼓、聚賭搖攤、又被老閘捕房捕頭偵悉、立派通班探捕至該旅館掩捕、當場拘獲大阿方・陸阿根（即小江北）・瞎子新根・張阿蘭・胡阿根及新北門外某著名藥店之小主張某等十五人、連同賭具等一併帶入捕房押候解究、

淮陰高坂頭離奇慘案

夫婦勒斃　沉屍運河中

同遭毒徒●　其弟先遭害

清江訊、淮陰一區高坂頭、有開設茶館之許顧氏、乃夫向在上海謀生、由弟在家照料、日前弟忽被人仇殺身死、氏夫得訊、星夜歸來、料理喪事、不意昨日夜間、許顧氏夫婦、正值同床酣睡之際、又來暴徒數人、將氏夫用繩勒斃、然後捆縛一起、背繫石磨一具、棄入運河、[illegible]屍身、在清江閘下、經公安局打撈起水、[illegible]一面派人追撈男屍、[illegible]如何與人仇、被殺全家、有待探索云、

汽車輾斃崗警

滬北新閘公安局渭子橋派出所巡警宋紀年、年二十八、湖南人、日下午五時半、在中山路交通路口站崗、被運貨卡車撞倒、頭傷要害、當場身死、

鎗決販毒警長

◎天津十七日電、北寧路駐唐警長王德純、以販運白面被捕、十七日晨執行槍決、

婦女家居奢華招禍

華界新嘉路盜劫・租界梧州路流血

槍傷日華四捕

山窮水盡●一盜就擒

昨晚九時餘、虹口華界新嘉路新瑞康里三十一號發生盜劫、盜被崗警追逐、逃入租界梧州路緯里、作困獸之鬬、結果捕獲一盜、惟有華捕三名日捕一名受傷、查被劫之事主名卞懷仁（七十一歲・揚州人）、其子名財子、在某麵粉廠

經理處充當汽車夫

卞妻劉氏（五十八歲）・媳劉氏（廿三歲）・女巧英（廿二歲）等、日常均御金鐲・金戒等飾物、金光爍爛、頗爲人注意、致啓盜匪覬覦之心、昨晚九時餘、有身穿長袍口操江北音之盜匪四名、闖入其家、兩盜分頭把風於前後門口、餘盜入內、各出手槍、首將卞老翁遍身搜索一過、獲鈔洋七元、繼將卞女與媳身上所御之飾物一一封下、計卞女被封金戒一隻・金環一付、卞媳被封金鐲一隻・金戒兩隻・金環一付、旋又將卞孫江生手上之鐲一付銀項練一條亦封下、乃復入室

翻箱倒篋搜索多時

並無値錢之物、僅獲銀鎗兩把、遂携贓相率逃出、迨抵門口、適卞妻劉氏在鄰家遊玩返家、因復將氏耳戴之金環一付與手上金戒兩隻封取、始出門大踏步向東而逃、卞妻女在後狂呼捕盜、盜至狄思威路新嘉路口、遇該處十四號崗警、執手槍來拿、

盜即連發兩鎗拒捕

該警亦還擊之、雙方均未命中、盜越過狄思威路、由東新嘉路擬向歐嘉路五區三所境內逃、不料又遇東新嘉路口之十七號崗警于善斌迎面截捕、盜又發兩鎗、幸亦虛發、至此、北四川路與臨平路兩警察所巳各得訊、派大隊長警馳至兜拿、盜以華界既無逃生之路、乃竄入租界、由嘉興路折至梧州路、該處崗捕亦即奮勇協拿、一盜被迫逃入梧州路緯里弄中、餘三盜則轉瞬失蹤、逃入緯里之盜、希圖由後弄脫身、不料後弄鐵門已閉、

遂負隅作困獸之鬬

惟該弄殊幽暗、巡捕入弄捕拿、未能發見盜之所在、而盜以內向外視、光線充足、瞭如指掌、致先後有三華捕一日捕入弄、均遭盜開鎗轟倒、旋嘉興路捕房大批探捕趕至、覩此情形、亦無法入弄捕拿、末由警務處副總巡范明克督率預備隊開警備車等到來、用大光燈映照、挨戶搜索良久、竟無盜蹤、蓋該盜鎗中子彈已罄、乃由該弄底之矮牆越入門牌之三九〇弄中、希圖逃生、詎該弄之鐵門亦經關閉、

孑此已屬山窮水盡

於是伏身弄口之一隅、旋探捕等搜索至此、遂遭擒獲、其手鎗尚持於手中、當搜捕時、梧州路自小菜場起至奉天路止、探捕密佈、交通斷絕、一時頗形緊張、受傷之四捕、三華捕計爲七四六・三二六〇・二二六一號、日捕爲一六七號、其傷均在腿部、無生命之虞、

父子口角

少年自戕

霞飛路金神父路口老大昌西食店內、有一職員、名郭金智、年十五、北平人、昨晨十時許、父子兩人在店中口角、事後郭取尖刀一把、對自己胸部猛刺、當場流血倒地、人事不省、後經同事送往醫院醫治、尚無性命關係、

不是生意經

盜刦麻袋店

梅白克路（新閘路北）前晚七時三十分左右、五五一號劉義興麻袋店甫上排門、正在吃晚飯、外面忽有人敲門購麻袋、即由滿師學徒盛玉章啓門、來一穿藍布長衫之人、買麻袋一只、因價格不合、方欲退出時、後面即擁入盜黨多人、三人各執手鎗、先在樓下後面帳桌內封去鈔銀角等約一百餘元、然後將家人驅諸樓上一室、由一持槍之匪監視、搜封歷一小時餘、搶去金圈一副、金鈕扣一副、其餘呢絨綢緞棉皮單夾男女衣服、捆成一包、又將店主劉永康之母妻孟氏、顏氏身上搜封一過畢、以棉被將諸人蓋在被中、並囑聲勿從容逸去、聞總共損失約五百元、

繫鈴解鈴

婚姻糾葛

閨女名譽破壞　如何立足社會

婚期將屆忽生變卦好事竟成惡事

氷人否認糾衆前去逼令解除婚約

本邑女子趙儀貞、現年廿四歲、家居西門林蔭路一三一弄永慶里一號、昔年由鄰居萬徐氏爲媒、介紹與該氏之姪徐南來爲室、雙方言定本年三月十八日舉行結婚典禮、本年廢歷正月十六日、萬徐氏

至・趙・儀・貞・家

不知如何、發生口角、嗣趙儀貞延律師向地方法院刑庭自訴萬徐氏誹謗、法院據狀、曾奉張推事一度傳訊未結、詳情已紀前報、玆悉此案昨日上午十時又奉張推事續審、雙方各偕律師到庭、法官

爲・愼・重・起・見

隔別硏訊、首據證人朱蔡氏供、四十七人、川沙人、住永慶里五號、問・趙儀貞爲何告萬徐氏、你知道否、答・不仔細、官曰、你將經過情形詳述一遍、答・正月十六日萬徐氏至趙儀貞家、不知爲了何事、遂發生口角、是日我適牙痛、睡在家裏、所以未去解勸等語、次據自訴人趙儀貞供、正月十六日、萬徐氏來到我家、勸逼我

領・四・五・個・人

解除婚約、我向之詰問、何故解約、據萬徐氏說我浪漫不堪、在外與人借小房子、而我乃一舊式女子、名譽爲第二生命、一旦破壞、日後如何立足社會云云、末據萬徐氏供、三十六歲、住尚文路、對於原告所供、矢口否認、並云、我好意爲媒、今反而成仇、請察、繼由雙方律師互辯一過、法官認爲終結、定於二十三日上午十時宣判、

麗華公司

九週紀念大減價

貴客光顧　另有新奇贈品

綢緞正頭賤賣

法國咔影格薄毛葛　原價每尺一元八角半　特價九角八分

素綢　買滿一丈三尺　再送一疋

大廠出品純紡綢　每丈五尺一角零

窗簾紗　每疋二元一角

俄國花崇　每尺八分

四樓衣料部　仿織錦緞男袍料一元八角半　眞絲安琪綢旗袍料一元七角

被氈部　大號軟蓋大皮箱每只七元六角半　圓頂珠羅紗蚊帳每頂六元四角　四尺印花斜紋被單每條一元一角

西裝部　加厚織花浴衣每件二元七角半　女裝式網眼白手套一元七角半　開士咪網球衫每件一元半再送一件

巾部　五彩細軟毛巾每打五角半　眞絲紗繡花巾每半打八角　超等絲光毛巾每元三條

（陽傘皮夾部）

短柄女綢傘每把一元

新式眞皮手挽袋　每只一元四角半

中華商店

南京路中　浙江路東

五週大減價紀念　兼贈紀念品

綢緞正頭大賤賣　各種雜貨大犧牲

綢緞零料每扎五角　件件成料　九時起售

二尺四地子花加重縐綢每尺　原價八角八　特價四角〇

天津紡綢每尺九分 ◉ 純毛嗶嘰每尺四角八

法國一二〇支眞蔴紗小方跟加長舞襪特價三雙一元

▲男裝長統純絲襪二雙一元

▲最新式西裝吊袴帶每條八角

▲織花男女毛巾浴衣每件一元七角五分

▲六尺葡萄綢彩花被單每條四元五角八分

▲德國孔士牙膏六瓶四角

▲全身電木殼熱水瓶每只一元半

▲女裝短柄傘每把四角八

▲黃黑紋皮中人鞋每雙二元五角九分

素抱薄利精神　實行高貨賤賣

奮勇單身捉强盜

〈中華路警察受傷〉

昨晚七時半、西門中華路一千零廿三號萬泰柴炭店、忽有三盜闖入行刦、當被鄰居瞥見、立即奔往中華路迎勳路口站崗之崗警彭大勳處報告、彭警得報、除以電話向文廟路公安局報告外、一面即奮勇先至萬泰柴炭店、擬入內捕盜、而萬泰門口有把風之盜一、見巡警至、立即開槍轟擊、彭寡不敵衆、當場中彈而倒、警報大批巡警趕到、盜已逃散、結果追獲一名、手執手槍、彭警則於八時許送入醫院醫治、檢得一彈穿入頸部、傷勢甚重、又聞該柴炭店損失一百餘元、

老母有病妻將生產

在押青年罪犯　拆牆磚　意欲逃歸。探望

湖北人胡愷進、今年二十五歲、因吸食鴉片案、被法捕房於上月二十七日拘獲、翌日解送特二法院起訴訊明、判處徒刑二個月、在上訴期內、羈押於看守所內候示、詎胡於是日晚間收押特四號監房內、待人靜之際、拆壞牆磚、希圖越獄脫逃、當由看守主任蔡沁泉發覺制止、報告所長、將胡移送特二院檢察處、經王任檢察官偵查終結、認胡犯脫逃未遂罪起訴刑庭、昨日由孫推事會同千檢察官開刑庭提審、胡供實因煙癮發作、神志昏糊、拆壞牆磚、不敢圖逃、官訊以爾在偵查庭不是承認因老母在家有病、妻子將要生產、情急意圖逃歸探望麼、胡答是的、訊至此、庭上認爲案情尚須調查、遂諭改期二十六日再訊、胡仍還押看守所、

君往南京路購減價貨品　請至冠生園飲食部

小憩進點

高尚粵菜　星期美點

伊府大麵　水餃餛飩

電爐浜格　牛奶咖啡

經濟小吃　粵菜香茗

本部日前已運大批鮮魚煙台名蝦

德國透膜殺菌白濁自療專藥

梅濁苞星

五淋白濁……一盒斷根

特種梅濁苞星

上海柯爾登洋行經理

大德錢莊等十六家。

。訴追欠款二十餘萬

[illegible]公司爲[illegible]少棠・山濤等合資創辦、曾於民國十八年間、向民政府實業部呈請註册、而開始營業後、所有公司內部一切事務、概由[illegible]負責處理、近因業務失敗、欠債甚鉅、其債權人以錢莊居多數、現由大德錢莊等十六家聯合延汪有齡・程修齡兩律師、對[illegible]少棠等三人提起控訴、追償欠款二十七萬七千餘元、[illegible]日午後由第一特院彭推事開庭傳審、被告[illegible]山濤延律師[illegible]案、[illegible]事務、向歸[illegible]少棠負責辦理、故原告起訴之款、亦唯[illegible]能[illegible]、今[illegible]既不到案、似難進行、應請改期云云、彭推事旋向原告律師訊問起訴意旨一過、遂諭改期候傳被告到案再訊、

粵省發生擄殺巨案

◎廣州十七日路透社電、此間接惠來消息、今日梅林鎭發生殺人越貨巨案、有匪數百人執機關槍擁入梅林、民團不能抵抗、全鎭聽其擄刦、居民多人慘遭殺害

冒科長欺騙老同學

五元運動費付後懷疑　追上問住址情虛圖逸

杭州訊、上海某體育學校畢業生彭天咎、現年二十四歲、浙東溫州人、彭畢業後、卽回原籍教書兩載、因不得志、卽來杭謀事、暫住於城站新洋旅館內、昨（十七

波蘭商人

搶財賑貧發生騷擾

互相踐踏死七十五人

◎倫敦十六日路透電、倫敦頃接消息、據謂四月七日白林島有男女及幼孩約二千人、聞波斯某商人有給財賑貧之舉、齊集於該商住宅外狹道之中、該商人爲阻止乞賑者繼續擁入起見、乃將狹道之外門鎖閉、不意發生騷擾、衆人互相踐踏、結果死七十五人、嘗由英國醫官與美教會醫生各一人前來襄助療治傷者、該島長官現已募捐撫卹死者家屬、

平湖警察開鎗

發生風潮

平湖訊、本邑新保安隊消防隊、近因經費支絀、借新民戲院演劇籌款、十六晚有公安局課長蔣廷春、偕友四五人、未購戲票、前往觀劇、經職員勸購串票後、蔣心不甘服、與帳房理論、嗣由悻悻返局、消防隊遂派員向公安局請願、因此引起誤會、門崗竟開槍示威、消防隊見勢不佳、退回報告、於是鑼聲四起、警笛齊鳴、各區消防隊誤爲火警、急拖救火機出外、旋明原委、在公安局集中、局長徐鼎見巳肇禍、乃出外勸慰、相持至十一時許、仍無結果、消防隊乃將救火機棄置公安局天井內、回會討論對付辦法、十七日上午、徐局長召集各分局長・課長巡官等開局務會議、以便解決此案、救火聯合會方面、亦借商會召開緊急會議、提出五種條件、於下午向縣府請願、㈠嚴懲開槍肇事長警暨蔣課長、㈡由公安局登載滬杭平各報、向消防隊道歉、㈢賠償一切損失暨醫藥費、㈣責令公安局長親向受傷人慰問、㈤担保以後不再有同樣事件發生、截止記者發稿時、尚未解決云、

白濁白帶　贈送試服

▲保可靈根治的新藥！

▲負責根治斷根後始收藥資

▲來函▼

主筆先生大鑒、閱四月十一日貴報[illegible]

責德違約

國聯通過

財部頒發 救濟工商放款原則 分別函令滬銀行遵照

◎南京十七日電、財部頃擬定救濟工商業放款原則十項、分別函令中央中國交通及滬市銀行業同業公會遵照、

原則 如下、㈠凡工商業請求放款救濟時、銀行應盡力爲維持市面起見、儘量放貸之、㈡工商業請求放款救濟、以製造國貨之工廠、販賣國貨之商號、及運銷國貨出口者爲限、㈢廠家或商號請求放款救濟時、銀行應查明該廠或該號是否實在、並詳查其資產負債情形及盈虧狀況、營業方針、暨所請借款之用途、是否必要、㈣廠家或商號所借款項、銀行應隨時監督稽查其用途、不得移作別用、㈤廠家或商號經查明已無繼續存在能力者、不得請求放款、㈥關於工商之技術改良事項、及商號之營業方針、銀行得隨時派專家指導或矯正之、㈦銀行救濟工商業之放款、月息不得超過八厘、如廠號情況不能擔負全數月息時、得請求本部核准、補助月息二厘、㈧前項放款、償還期間至長不得超過一年、各銀行放款合計之總額、以一千五百萬元爲限、但銀行於每次放款後、須將放款廠號數額期限押品詳細報部備案、㈨凡不能提供押品之廠號、而又急待救濟者、如有殷實商號二家連帶負責爲償還擔保、經銀行認可、請求小額借款時、銀行亦得通融、以資救濟、但其放款總額、不得超過該廠號資本及公積金之半數、償還時期、准照市場向例、於結束期清償之、㈩前項信用小借款之總額、以各銀行放款之合計、至多以五百萬元爲限、以上辦法、係於救濟之中、仍寓審愼金融之意、以謀兼顧、除分別函令外、合行令仰該行會遵照、會同各銀行辦理、此令、

川軍克復閬中城

僞總參謀在黔炸斃

◎重慶十七日中央社電、軍息、我彭旅十五日晨由老鴉砦出動、將當面之匪僞九軍七九及八一兩團擊潰、午抵南津關、匪向八廟埡方向退去、浮橋船隻悉被焚燬、我軍卽派隊強渡過江、當將閬中城佔領、匪大部及主要機關駐金仙場、綿陽剿匪方來電、我軍十五日佔領梅子埡、匪向陵溪寺紅土關方向退郤、劉正淸河進攻、長沙十六日中央社電、何電、毛匪澤東病劇、匪衆扛抬逃竄、又匪部僞總參謀劉伯承被我炸斃、殘匪向貴西竄、匪衆渙散、不難殲滅、

川北殘匪四面被圍

巴縣十七日路透社電、蜀省共匪擬奪江油、未果、乃退屯涪江東岸、星期一日與第五路軍相値、遭步軍猛攻、死傷頗多、共匪刻在涪江與嘉陵江之西、四面皆有軍隊包圍、似難他竄、

贛江劇漲 大有圩情勢危急

◎南昌十七日中央社電、連日霪雨連綿、山洪暴發、贛江劇漲、各地禾苗多被淹沒、濱河各公路不能行車、公路處營業每日損失八千元、南昌對河新洲民房六十餘戶均被水浸、其餘地勢較低處皆成澤國、省水利局爲防護各地堤圩、特訂定防水辦法、分飭各縣遵照辦理、南昌縣屬之大有圩、情勢危急、建廳飭水利局長十七日率同員工百餘人前往搶險、

十三國代表一致丹麥放棄投票 德國重返國聯已成絕望

語氣和平廣續談判有明白規定

◎日內瓦十七日哈瓦斯社、國聯會行政院今晨開會時、已將法英意三國聯合提出反對德國違約重整軍備之決議案、一致通過、此項決議案、聲明反對德國政府於三月十六日所採取關於恢復強迫徵兵制之決定、決議在國聯會範圍內、籌措各項步驟、以預防再行發生軍方面破壞條約之行動、並於必要時懲戒軍方面破壞條約之國家、此項決議案、經出席行政院之英・法・意・俄・波蘭・捷克・葡萄牙・西班牙・土耳其・智利・阿根廷・澳洲・墨西哥等十三國代表、一致通過、惟丹麥放棄投票權、

◎日內瓦十七日國民社電、國聯行政院今日熱烈通過譴責德國違犯凡爾賽和約軍事條款之法・英・意三國決議案、僅丹麥未投票、是則德國重返國聯之望絕、而將愈趨於一意孤行之途矣、惟三國決議案語氣尙屬和平、且於廣續談判一層、尙有明白之規定、故觀察者仍認此中關係微妙、前途不無迴旋餘地云、國聯行政院今日早會開至下午一時二十五分休止、惟將於四時三十再開、指派法學家組委員會、研究經濟・財政制裁辦法、以懲戒將來之破壞條約者、

決議事項

決議下列事項

㈠行政院宣言德國不遵守尊重條約約束之義務、此種義務、乃爲國際社會中各分子所共同負擔者、行政院並反對一切由軍方面廢棄國際約束之舉、

㈡行政院請發起並參加二月三日倫敦宣言書之各國政府、繼續進行談判、俾在國聯會範圍內訂結爲維持和平所必需之各項協定、

㈢行政院決定如將來再行發生廢棄國際約束之相類情事、而與維持和平有關時、國聯會各會員應在國聯會盟約範圍內採取各項適當之措置、

㈣行政院指派委員會負責建議各種辦法、俾在集體安全組織之範圍內、使國聯會盟約增加效力、並依上述、確定將來所可採行之各種經濟財政措置、

草案全文

◎日內瓦十六日哈瓦斯社電、反對德國軍方面擴張軍備和約軍事條款實行重整軍備之決議草案、已於本日午後由法英意三國代表聯合提出國聯會行政院會議、此項決議草案、全文如下、「國聯會行政院認爲㈠德國政府於三月十六日所頒布之軍事法律、實有背尊重國際義務之原則、㈡德國此種軍方面舉動、不能造成何種應享之權利、㈢德國此種軍方面舉動、實爲促成國際糾紛之一新要素、德國視爲對於歐洲安全之一種威脅、㈣德國此種舉動、與安全組織計劃既屬背馳、而與二月三日倫敦宣言書內所提議、依據軍備權利平等制度、以普遍限制軍備之計劃、亦不能相容、爲此特由行政院

無限制軍備競爭

柏林十七日國民社電、世界各國苟採取斯特萊薩會議之決議、則在國家社會黨統治下之德國將永不再返國聯、德國政府將採取獨立態度、即德國已受他國歧視、當須更大之軍力、此種警告係德國元首希特勒之發言人所發表、至於法國之態度亦自在意料之中、蓋法國當局本不希望國社黨領袖之合作也、法國外長賴伐爾曾稱、現在受世界各國審判者爲德國而非法國、德國公然破壞凡爾賽和約、當非簽字各國所可容忍、尤以鄰近德國之各邦更須反對、法國某發言人謂、法國將繼續增加其陸軍及空軍實力、庶能有充分之「自衛」「力量」、準備作戰、公正之觀察者預料、法國此項行動將引起無限制之軍備競爭、因德法軍力如增加、則他國亦將起而效尤、競謀自衛、如此往復不已、自將陷於積重難返之境矣、

日對華貿易激增

◎東京十七日電通社電、大藏省發表、三月份日本對「滿」國與中國、香港及中國之貿易額如下、（單位千日金）大

	今年三月	去年同期
輸出	五八・九四一	四三・大七三
輸入	三一・七八五	二七・九三一

又輸出入均較去年激增、又自一月迄今之出超額、達五千一百○九萬二千金、

國府今日舉行 建都南京八週紀念

◎南京十七日中央社電、國府定十八日晨十時舉行建都南京八週紀念、將由林主席致詞、除已由參軍處典禮局通知各院部會高級官佐屆時蒞府參加外、並於紀念會後、用茶點招待參加各長官及來賓、下午文官參軍主計三處同人舉行聚餐、地點已定五洲公園、

孔祥熙今晨抵滬

◎南京十七日電、財政部長孔祥熙、十七日晨出席中政會後、即訪于右任、對中樞政務、有所商談、下午在部召見重要部員、垂詢部務、晚偕李青選朱庭祺等乘夜車赴滬、關於處理白銀及救濟上海工商業兩問題、

中國農民銀行亦派王覺赴黔設分行、五一開幕、

王叔鎣由漢飛黔

◎漢口十七日電、王叔鎣奉蔣委員長召、十七日由漢飛渝轉黔、整理財政、

張學良返漢

◎漢口十七日路透社電、張學良今日午後乘飛機由貴陽返此、張於星期一日偕顧問端納擬飛往黔省、飛機被迫折回、據張自稱、因氣候不佳、視線不明、見有共匪多人向西而行、似欲竄往滇省、其時有政府軍一隊馳往截擊之云、

平衡稅無提高需要

禁銀出口外商允合作

貸欵將組委員會主持

本埠訊、關於中央中國交通三銀行、會同銀行公會貸款二千萬元、救濟工商業事、候部令到滬、即可進行辦理、外商銀行方面、經外商銀行公會集議結果、亦允與我國合作、暫不運銀出口、以免上海金融愈陷於困難、故平衡稅無提高需要、而本市金融可漸趨安定、茲將各情分誌如下、

部令即到

中央等三銀行、爲救濟本市工商業、會同銀行公會籌款二千萬元貸放、因中央銀行章程規定不許作抵押及信用放款、中國交通兩行、不許作信用放款、茲爲救濟起見、財政部准予例外通融、惟須俟部令到滬、始可與各方接洽進行、聞部令業已發出、惟截至昨午、尙未奉到、大約今晨當可到滬、

放欵手續

至於貸款數額、經財孔召集各行負責人商妥、以一千五百萬元作抵押擔保放款、五百萬元作信用保證放款、至貸款方式、將由中央等三行及銀行公會會員銀行、各派代表組織委員會主持辦理、必要時或將邀同市商會及地方協會等團體參加、

外商合作

至於防止白銀外流事、外商銀行徇我國之請、合作辦理以維市面、曾於前日召開外商銀行公會、各大小會員銀行均經參加、由麥加利銀行副理可克朋主席、報告與宋子文氏晤談經過、並鄭重聲明、中國政府、決不實行禁止白銀出口、或廢除銀本位、減低銀幣成色等、惟以國外銀價奇高、深恐白銀繼續流出、擾及社會金融、故希望合作、以維持市面、當經決議暫不裝銀出口、至是否有期限之規定、則不允發表云、

十銀行貸欵團將開會議 決定農業貸欵計劃

本埠訊、交通、上海、金城、中南、農民、浙江實業等五銀行、所組織之中華農業合作貸款團、於發展內地農村事業、進行甚力、[illegible]、滬上合作先後加入貸款團者、復有大陸、中興、國華、四行儲蓄會、新華等九家、此次各理事考察歸來、對於各地之農村情形及貸款範圍、均有相當計劃、俟編寫完畢後、即將提出於該團之理事會、作最後之商討、[illegible]、決定貸款數額、亦須俟會議後方能決定、聞大概數額、在一百餘萬元左右、原則上將由入貸款團之十銀行平均分擔云、

中央銀行 派員赴歐美籌設分行

本埠訊、中央銀行自成立以來、所有國內外重要各地分行、均已先後成立、近因國際匯兌業務上之關係、頗爲重要、故復積極籌設中央國外分行、擬在倫敦羅馬柏林及華盛頓等處、先行組織成立、昨已推派行員十餘人、分赴上列各處、着手籌備進行一切云、

國際商業會議 我派張公權參加

本埠經濟社訊、第八屆國際商業會議、定本年七月初在法京巴黎開幕、屆時我將派員前往參加、頃據經濟社記者探悉、各方均頗屬意於現已卸任之中國銀行總經理張公權氏、前往一行、惟張氏尙在躊躇中云、

大批白銀運美

◎下關十七日日聯社電、銀價高漲之結果、朝鮮方面有白銀陸續流入日本內地、最近一月間、日聯郵船每日運來白銀二百乃至三百箱、每箱裝五十啓羅格蘭、白銀每格蘭現值日金[illegible]、每箱值三千七百七十元、每日運送白銀達四十萬元或八十萬元、其大部分由京濱及阪神方面運來、經過[illegible]等各地、而往美國、

檢查出關旅客 防止私運白銀

◎北平十七日電、我對津東奸商私運現銀出關事、曾與日交涉取締、日表示請我檢查出關旅客、必要時日再派員協助、

海關緝私 不受時間限制

◎南京十七日電、財部既爲海關緝私條例、雖有勸驗搜索、不得在日出前日沒後施行之規定、但對海關各項檢查、不必一律適用、因夜間走私、易避巡緝耳目、如夜間全停工作、則任意偸運私貨激增、

國際鋼業協定將失敗

◎比京十六日路透社電、此間進行多時之談判、以期使英國製鋼業加入比盧森堡德國法國所組合之國際團者、茲已無效而告中止、該團願制定歐陸輸入英國之鋼條鋼版等之限額、假定一年以六十四萬二千噸爲限、在此一年內、英國對於此項物品之入口稅、應按三月間增稅前之稅率徵收、英國代表拒絕接受、現已請示於英政府、現望四月三十日續開會議、如屆時不能商得妥協、則國際鋼業協定必歸失敗、

工人赴東北減少

因傀儡售入境證之故

◎大連十五日路透社電、據此間頃發表之統計、三月分經大連而入「滿」之華工、僅有九萬零五百二十六人、上年同月則有十一萬九千三百零九人、人數之減少、[illegible]、「滿洲國」政府對於華工之限制、現不得已將稍爲放鬆、華工入「滿」之減少、現信乃由「滿洲國」[illegible]施行入境證制度所致、

美國油價續漲

◎紐約十六日[illegible]電、全美各處油價[illegible]、故油業[illegible]有獲利之可能性、自各火油公司組織安定價[illegible]委員會在中部及西南部[illegible]後、從前之減價競爭、今[illegible]、而本年第二季油業可望收入較豐、[illegible]、以免小公司[illegible]、[illegible]將禁止[illegible]中原油出產之限額、此案可使國內油礦、確保安全、[illegible]

與美從新簽訂 領事簽證入境辦法

◎南京十七日電、外交界息、爲便利國人赴美起見、現已與美政府從新簽訂領事簽證入境辦法、並定七月一日起發生效力、

美經濟團來華行程

◎南京十七日電、外交界息、美經濟調查團來華行程、大致已定、茲悉該團定本月十九日由神戶起程、二十二日可抵滬、二十三日夜車晉京、廿五日飛滬、廿九日至五月廿日、考察長江各埠、以及平津青島各處、五月下旬回滬、六月一日赴廣州、六日回滬、十八日乘輪理治號輪船回美、

今晨外國商電

紐約市場十七日電訊

	前日收	十時	十一時	十二時	一時
[illegible]	[illegible]	[illegible]	[illegible]	[illegible]	[illegible]

倫敦市場十七日電訊

	前日收	上午十時	十一時	十二時	下午一時
[illegible]	[illegible]	[illegible]	[illegible]	[illegible]	[illegible]

故經調員察覺、係屬現行違犯、不得受時間上之限制、又財部以事關法律解釋、呈行政院覆核、

大條縮一八七五

倫敦十七日路透社電、今日此間大條銀價、近期三十一便士七五、遠期三十一便士八七五、近期較昨日均縮一八七五、又電、今日午後三時、倫敦對紐約匯價如下、五金一元合[illegible]、金一元合英金四先令一便士四七八

滇緬勘界委員會 雙方簽換照會昨公佈

各派委員二人我代表已內定

國聯派中立委員一人兼任委員長

中英組

◎南京十七日電、關於解決滇緬南段未定界線事、經我外部與駐華英使商議、現已同意設一共同勘界委員會、重勘舊界、中英雙方簽換照會、十七日已公布、該會組織共有委員五人、中英各派二人、國聯會行政院主席遴派中立委員一人、即以該中立委員爲該會委員長、該會正在組織中、我國代表刻已內定、

◎南京十七日電、自去春班洪案件發生以來、中英兩方爭執各殊、外部以該案癥結所在、仍由於滇緬南段界線未定、爰與英使商議合組委員會、重勘舊界、經磋議、始於本月九日簽換照會各一件、十七日下午四時公佈原文於下、

英使來照第一件

（照譯）爲照會事、關于一八九七年二月四日中英兩國在北京簽訂之中英續議緬甸條約附款第一第四兩節所指之滇緬邊境南段未定界問題、近經雙方磋商解決辦法在案、本使現特聲明、關于奉命調查該段未定界之勘界委員會之設立及其職權一節、英國政府與印度政府接受下列之

任務大綱

（一）中華民國國民政府方面與英國政府及印度政府方面、現因威欲解決久懸之滇緬南段邊界問題、並爲促成友誼之諒解精神所係、已同意設立一共同勘界委員會、以委員五人組成之、中國方面各派二人、並由國聯會行政院主席遴派中立委員一人、該中立委員卽爲該委員會之委員長、如遇其他委員意見歧異其數相等時、該中立委員有最後之票決權、

（二）委員會之首項職責、應將一八九七年條約第三條第三第四兩節中與未定界有關部分所規定之界綫、實地查明、並繪於地圖之上、委員會于此應考量各關係政府向未發表同一解釋之約文之際、對于上述約文各段所規定及指明之各點、即關于交點分水嶺及文中所載之各該地名、應予以相當之考慮、

（三）委員會之第二職責如下、如發生疑問時、將依中部當事國之互讓對于約定界線應作確切解釋之各項問題、如原約第五條所指明者、委員會應根據彼等實地調查之情形、報告各關係政府、留待考慮、

（四）中英兩方之委員、如爲必要時、將依當事國個人之見解、提供各關係政府之考慮、

本公使現承貴國部長辦理中華民國國民政府亦可接受上述之任務大綱、相應照會貴部長查照見復爲荷、須至照會者、

西曆一九三五年四月九日、

外部復照第一件

爲照復事、接准本日貴公使照會內開、（見上、原文從略）等因、准此、關於奉命調查滇緬邊境、南段未定界之勘界委員會、本部長聲明中華民國國民政府、於有關委員會之設立及其職權、如上述之任務大綱、亦可接受、相應照復貴公使查照爲荷、須至照會者、大中華民國二十四年四月九日、

英使來照第二件

（照譯）爲照會事、關於調查滇緬南段未定界勘界委員會之設立興本日本公使代表英國政府及印度政府、證實貴我兩方所互換之文件、對於彼此解決該段未定界之談判、另有下開之[illegible]加諒解、依照委員會之報告書、或依照與本問題有關[illegible]之地形的歷史的[illegible]政治的因素、關於任何修改問題、將來應用雙方以妥協互讓之精神、進行磋商、爲進行此項將來之談判起見、於必要時、即在南京召集各關係政府代表、連同滇緬代表在內、開一會議、委

外部復照第二件

爲照復事、接准本日貴公使照會內開、（見上、原文從略）等因、准此、查上[illegible]、本部長代表中華民國國民政府、[illegible]之立場、仍各保持其原有之立場、對於本段界務、[illegible]之結果、[illegible]、在此項新協定訂立之[illegible]、各關係政府、[illegible]、相應照復貴部長查照見復爲荷、須至照會者、大中華民國二十四年四月九日、

的發展云、

有吉返滬 後日歸國

日本駐華公使有吉明、前晚離京返滬、昨晨抵埠、定二十日乘坐龍田丸歸國、晉謁廣田外相有所報告、外傳有吉氏行將辭職云、日使館方面否認此說、並謂日使此次係請假歸國、預定三星期後卽將返任、至於日使此次入京、純爲向我國當局辭行、並未談及其他問題、關於日使昇格問題、目前尙無新

孫科返京 立院今日開大會

◎南京十七日電、立法院長孫科十七日晨返京、立法院本週例會決提前於十八日下午二時舉行、修正交易稅法及修訂進口稅則兩案、又本列入議程、十八日是否臨時提出、尙未決定、又法制經濟兩委會、十七日晨開聯席會、審查簡易人壽保險法草案、結果已全案審竣、卽提院會、

反抗土地陳報暴動

蕭縣鄉民

銅蕭兩縣公安大隊馳往彈壓

擊死數人風潮平息

徐州十七日電、蕭縣東北第四區利民鄉民衆、因辦理土地陳報、被紅槍會徒煽惑、十六日晚、集衆千人反抗、包圍黃口區公所、搗毀楊莊區公所、蕭縣府電報銅區專署、派銅蕭兩公安大隊連夜馳往彈壓、會衆在張莊憑圩發槍抵抗、警隊乘機以攻擊、傷亡會徒數人、會衆不支、竄至黃故堤、分別繳械、專員漢元、姚縣長雪懷、十七日親往宣撫、集民衆訓話、辦理善後、風潮已告平息、

中政會議通過 閩兩種公債條例

准司法院召開全國司法會議 原則

◎南京十七日中央電、中政會十七日晨開第四[illegible]事項、㈠責、黃河決口處合龍、應由國府[illegible]、並飭沿河各省府[illegible]於災民迅予救濟、㈡准司法院召集全國司法會議、原則准予備案、㈢准閩省府發行民國二十四年地方建設公債五百萬元、[illegible]兩種公債條例原則修正通過、交立法院[illegible]州省政府委員兼主席、

汀瑞間殘匪被包圍

◎福州十七日電、宋希濂電告、韓黃陶兩師、會同該師鍾旅、協剿汀瑞間殘匪、節節勝利、激獲匪槍五百餘枝、輕機槍一挺、匪勢崩潰、日內當可肅淸、

華洋浦殘匪撲滅

福州十七日電、保安第十團撲滅寧洋華洋浦殘匪、十七日電省告捷、

唐山謠傳 趙大中圖謀不軌

◎天津十七日中央社電、唐山近忽謠傳興起、空氣緊張、各商店提前於晚六時上門、傳係爆竊「湖首領趙大中、十五日夜來唐、下榻某洋行、將召集黨羽圖謀不軌、當局正嚴密防範中、

先施牌 越濃 越香
明星花露香水
全國高等藥房各大百貨商店均有出售
上海四馬路中西大藥房發行

東華足球隊到達漢城

在韓比賽四場　明天對全學生隊

◎漢城十七日日聯社電、朝鮮中央日報社敦聘之上海東華足球隊一行、已於十七日午後三時半抵漢城、該隊在朝鮮之比賽程序、大致如左、

十九日　對全學生隊　（漢城）
二十一日　對全漢城隊　（漢城）
二十三日　對平壤足球隊　（平壤）
二十五日　對崇實專校　（平壤）
以上比賽時間均爲每日午後云、

國際運動會男女項目決定

定五月十八十九兩天開會　報名十三截止

國際田徑賽大會競技委員會、昨日在中華體育協進會開會　到各國體育團體代表、我國方面、有蔣湘青樂秀榮沈昆南張國勳容啓兆沈嗣良周家騏施肇康等、由沈嗣良主席、稱此次會議、不過爲繼續去年十月間會議中未了之事宜、如將來大會中之比賽項目及委員會之選舉等、旋討論此次國際比賽之會期及節目、已定爲男子組百米・二百米・四百米・八百米・千五百米・百十米高欄・四百米低欄・擲十六磅鉛球・擲鐵餅・擲標鎗・跳高・跳遠・撐竿跳・三級跳・八百米及千六百米接力、女子組則僅有六項節目、爲五十米・百米・擲標鎗・跳遠・跳高・及四百米接力、會期定五月十八日及十九日兩日、報名參加定十三日正午截止、王正廷博士已被聘爲名譽會長、其他委員會各委員亦均已推定、

津萬國運動會越野賽

◎天津十七日電、萬國運動會越野賽、十七日在民園舉行、參加者四十五人、中華隊八人、結果英隊第一、法隊第二、中華第三、意隊第四、成績三十三分二十二秒、

中法等六教會學校　舉行聯合運動大會

邇聞海上各教會學校將舉行聯合運動大會之說、記者因於昨晚走訪中法學校體育主任沈育光、詢及該事之詳情、據稱、各教會學校因鑒於體育之重要、爲求發揚光大起見、爰有發起聯合運動大會之舉、日期定於下月中旬、參加者有中法震旦聖芳濟徐匯金科正修等六校　內分田徑籃球足球排球網球乒乓牆球等各項運動、屆時集數校之精良選手、相聚一場、爭決雌雄、預卜定有驚人成績露佈、

中校籃球

省上復實　均獲勝利

上海中華學校體育聯合會籃球聯賽、昨日有體育組兩場、（一）省上中勝浦東、（二）復實勝民立、茲將結果抄錄如下、

省上中	犯	分	浦東	犯	分
盧丹墀	四	八	盧文達	〇	四
魏智善	四	八	潘祥亮	一	十一
彭而曼	一	八	白明治	〇	〇
席佐棠	一	一	張其洸	〇	五
左文瀾	一	十四	張權	一	八
馮鴻興	〇	〇	胡文炳	〇	一
錢倫瑞	四	一	孫耆年	一	一
總結	十五	四十	楊士瑊	三	四
			總結	六	卅四

復實	犯	分	民立	犯	分
潘文炎	〇	十	談鋼齡	〇	四
榮鑑高	一	十	劉岱	〇	二
安樂生	一	二	朱志藩	〇	二
陳學宗	〇	廿七	蘇祖洪	〇	五
湯其章	〇	四	鄭琳	〇	二
高士英	四	二	陳守賢	二	十四
陳士凱	三	十一	邱必棣	〇	二
總結	九	六六	周達	三	〇
			胡耀庭	〇	〇
			總結	六	卅一

▽今日秩序
中　持志—滬江實驗　三時起
中　復中—私上中　王赤麟　四時起

脚踏車賽

籌備近況

中華全國道路建設協會舉辦環路車競賽、諸組多已籌備就緒、日內到古拔路七十號報名者、極爲踴躍、聞男子女子幼童三組、尚有餘額、獎品除該會會長王正廷特製大銀盃一座、鐫刻冠軍姓名於上外、尚有吳鐵城、潘公展、程貽澤、經濟委員會公路處、五省市交委會、申報館、新聞報館、精武體育會、青年會、中華書局、標準運動公司、兩江體育女校、均有獎品贈送、並聞該會規定、凡屬報名參加者、均送紀念章一枚、女子組因便利參加起見、改用普通平車、不必用跑車、

商務印書館　本週新書一覽

四月十五日　礦床生因論　加藤武夫著　張資平譯　一元五角
技術統治（社會科學小叢書）　Loeb著　蔡□譯　三角
四月十六日　實用小麥論（農學小叢書）　金善寶著　平裝四角　一元
銀價研究（社會科學小叢書）　Leong著　楊光□譯　四角
四月十七日　英憲精義（大學叢書）　A.V.Dicey著　雷賓南譯　平裝二冊三元
唐宋之繪畫　金原省吾著　傅抱石譯　五角
四月十八日　魏齊造像記（觀海堂叢帖）　王虔公收藏　一元八角
日本教育制度（師範小叢書）　下村壽一著　馬宗榮譯　五角
英國教育制度（師範小叢書）　C. Norwood著　金□□譯　二角
四月十九日　實用文字學（百科小叢書）　吳契寧著　二冊各八角五分
屈原與宋玉（百科小叢書）　陸侃如著　二角五分
四月二十日　書法指南　□劍華著　五角
細胞之生化學（中華學藝社叢刊）　柿內三郎著　于景讓譯　三角
幼稚園甜歌50首　孫瑞秋編　二角五分

國貨　讀書　特價六折　二十四年四月二十日　本月底止

通信現購　本館出版各書不收郵寄費其託各地中國銀行上海銀行金城銀行浙江興業銀行匯款購上海發行所購書者并免收匯費另印簡章備索

247

市一場業餘籃球會

本星期日開始比賽

市立第一公共體育場、舉辦之第五次業餘籃球錦標會、參加者三十隊、以球藝程度之高低、分成「堅」「苦」「卓」「絕」四組、全部比賽秩序、業經排定、於本月廿一日（星期日）開始比賽、茲錄全部秩序如后、

……堅字組……
標準對濟流　廿一日　上午六時廿分
旭隊對新晨　同右　七時十分
魯夫對市士　同右　下午一時五十分
精華對立成興　同右　三時卅分
魯夫對標準　廿七日　四時
旭隊對濟流　廿八日　上午六時廿分
市士對精華　同右　八時
新晨對立成興　同右　九時四十分
魯夫對精華　五月四日　下午四時
標準對旭隊　五日　上午七時十分
市士對新晨　同右　八時五十分
立成興對濟流　同右　十一時廿分
精華對新晨　十一日　下午三時
市士對濟流　同右　四時
標準對立成興　十二日　上午七時十分
魯夫對旭隊　同右　八時五十分
魯夫對新晨　十八日　下午四時
市士對標準　同右　六時
精華對立成興　十九日　上午七時十分
新晨對濟流　同右　八時五十分
標準對精華　廿六日　六時廿分
市士對旭隊　同右　七時十分
魯夫對立成興　同右　八時九十分
標準對新晨　六月二　六時卅分
精華對旭隊　同右　七時卅分
魯夫對濟流　同右　九時四十分
市士對立成興　同右　下午一時卅分

……苦字組……
二民對影隊　廿一日　上午八時
國際對華聯　同右　九時四十分
梅聯對金星　同右　下午一時
內地對明光　同右　五時十分
梅聯對明光　廿八日　上午七時十分
金星對內地　同右　十一時廿分
華聯對影隊　同右　下午一時
國際對影隊　五月四　五時
金星對華聯　同右　一時五十分
梅聯對內地　五日　上午六時卅分
明光對二民　同右　八時
影隊對國際　同右　下午二時廿分

建設對三民　十一日　五時
金星對影隊　十二日　上午六時廿分
明光對華聯　同右　八時
梅聯對三民　十八日　下午三時
內地對國際　十九日　上午六時廿分
二民對國際　同右　十時卅分
明光對影隊　同右　下午一時卅分
梅聯對華聯　同右　三時
金星對明光　同右　五時
梅聯對影隊　廿五日　上午八時
內地對二民　同右　四時
國際對明光　廿六日　上午八時
金星對華聯　同右　十一時廿分
三民對國際　同右　下午一時卅分
內地對華聯　同右　四時十分
明光對影隊　同右　下午一時卅分

……卓字組……
郵工對明光　六月一　下午三時
郵工對華聯　廿一日　十一時廿分
健健對中聯　同右　四時十分
明星對健美　廿七日　四時廿分
康元對郵工　廿八日　下午五時
郵工對健美　五月五　下午九時廿分
康元對明星　同右　下午一時廿分
零陵對健美　十二日　三時廿分
康元對中聯　同右　一時卅分
健健對健美　十二日　一時卅分
郵工對明星　同右　三時卅分
明星對中聯　十一日　下午六時
康元對健美　十九日　上午十時卅分
零陵對康元　同右　下午一時卅分
郵工對中聯　廿六日　上午九時四十分
零陵對明星　同右　十一時廿分
康元對健健　六月二　上午八時五十分
零陵對中聯　同右　十時卅分
康元對健美　同右　下午三時卅分

……絕字組……
協興對豪毅　廿一日　上午八時五十分
南光對全白　同右　十時卅分
協興對西聯　廿七日　下午六時
全白對南光　廿八日　上午八時五十分
豪毅對南光　同右　四時廿分
協興對全白　五月四　三時
西聯對豪毅　同右　六時
南光對西聯　九日　上午十一時卅分
協興對南光　十一日　九時四十分
西聯對全白　同右　下午十一時廿分
豪毅對全白　十八日　五時
西聯對協興　同右　上午九時廿分
協興對豪毅　同右　下午二時卅分

受過高深教育　短跑家林光興自盡

…僅爲一己戀愛問題…

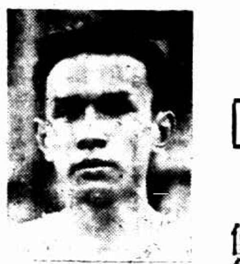

滬江大學畢業生善短跑之廣東人林光興、（見圖）年十五、去年由滬返粵後、乃父爲其訂婚、未婚妻爲一鄉女、林極反對、最近來滬謀事、寄寓四川路青年會寄宿舍五十二號房間、滬上有同學友人羅福祥、家住文監師路九百八十六號、林時往羅家盤桓、兩人交稱莫逆、現林在滬上與友人之姊發生戀愛、願偕白首、林曾寫信於父、告知其事、並表示反對已經訂婚之鄉女、詎復書至、竟命林速即返粵成婚、林一面父命難違、一面愛人難捨、於是迫不得已、於昨午十二時、吞服安神藥片自殺、至下午三時、始經友人發覺、送入醫院醫治、聞中毒甚深、恐有性命之虞、在此「不景氣」聲浪中、失學之人、比比皆是、培植一子弟至大學畢業、談何容易、林光興既費父兄不少金錢、受高深教育、論智識自當高人一等、今竟惜以個人戀愛問題、視生命如鴻毛、試問何以對社會國家、其犧牲之毫無價值、自無待言、

國際團體運動會　代表會議改期舉行

下星期三下午在軍青年會

本月二十七日在貝當路美童公學舉行之國際七團體運動會、係由西人青年會主辦、本擬在下星期一（即二十三日）在四川路海軍青年會、召集參加各團體代表會議、討論大會一切進行事宜、茲據記者探悉、該會將改在下星期三（二十四日）舉行、時間爲下午五時半、至昨日截止報名之各團體選手、參加項目名單、均已繳到、白虹隊因種種關係、要求改於下星期一或星期三繳到、

白虹中華對抗延期

改開白虹本隊運動會　二十八日在虹口公園

白虹田徑隊原擬本月二十八日、召集中日俄國際三團體舉行始澤盃賽、嗣以俄僑隊因隊員未能召集、故決定展期舉行、改與中華體育會對抗、現白虹隊意見、擬在是日舉行本隊運動會、已去函與中華會孫志獅接洽、將對抗賽延至下月舉行、場地決假虹口公園田徑場、業已接洽妥當、

八屆江大運動會規程

江大體協會主辦之第八屆江大田徑運動會、業經該會田徑高爾委員會委員吳德懋、徐紹武、納德開會議決、定於今年五月十及十一兩日在中央大學體育場舉行、關於運動會規程、已由該會分發各校知照、茲錄如下、

運動會規程

（一）會期　二十四年五月十日及十一日、（二）地點　南京中央大學、（三）運動員資格、凡參加本運動會之運動員、必須具備本會章程所規定之業餘資格及學籍標準、（四）錦標種類、分男子田賽、男子徑賽、女子田徑賽三種錦標、在每種錦標中、得分最多者、得該項錦標、如遇兩個或兩個以上會員同分相等時、以得第一名較多者得錦標、餘依類推、（五）項目、（甲）男子田賽、（子）鉛球、（丑）鐵餅、（寅）標槍、（卯）跳遠、（辰）跳高、（巳）撐竿跳高、（午）三級跳遠、（乙）男子徑賽、（子）百公尺、（丑）二百公尺、（寅）四百公尺、（卯）八百公尺、（辰）一千五百公尺、（巳）一萬公尺、（午）高欄、（未）中欄、（丙）女子田徑賽、（子）五十公尺、（丑）一百公尺、（寅）二百公尺、（卯）跳遠、（辰）跳高、（巳）八磅鉛球、（午）十二磅壘球遠擲、（未）二百公尺接力賽跑、（六）項目限制、每一會員每一項運動中至多加入四人、（甲）每一男運動員在徑賽或田賽中參加之項目、不得超過四項、（乙）田賽與徑賽合併參加、項目不得超過三項、（七）計分方法、每項運動錄取四名、以五三二一分計、女子接力加倍、（八）比賽規則、除本會特定者外、採用全國體育會公佈規則、（九）報名手續、自四月二十九日起至五月九日止、向本會所印之格、填交中大體育科[illegible]、

魯第三屆國術省考　十八日舉行預試

報名者已突破一千人　女運動員參加者七八人

濟南[illegible]、山東第三屆國術省考、定四月二十日至二十五日舉行、報名已於十一日截止、由各縣縣政府國術館軍警機關保送者約有三千餘人、其有僅報名而未有正式團體保送、遠道跋涉來濟、殊不易易、經準予報名、至今日（十五日）計算人數、已突破一千人之紀錄、[illegible]、亦非難事、國術館[illegible]、今[illegible]、超過去年一倍、[illegible]、以去年省考人數不過九百八十人、今年預算爲五百[illegible]、故省國術館[illegible]、大會開幕前、可先舉行預試云、[illegible]、十八日早六時、在國術館舉行預試、選取五百人、（參加表演者、[illegible]）、[illegible]、人員業已派定、[illegible]、先期到濟者已甚[illegible]、女運動員參加者七八人、[illegible]、

第十一期　黃災獎券全部得獎號碼

（津訊）第十一期黃災獎券、共計廿萬張、計天津五萬七千張、平滬各九萬張、漢口一萬張、長沙・太原・煙台・濟南各四千張、唐山・石家莊・南昌各一千張、青島・蚌埠・鄭州・九江・廈門・[illegible]等處、均在五百張以上、十五日下午一時、仍在東馬路第一講演所當衆開獎、到場來賓約[illegible]人、省、府及各機關均派員監獎、計頭獎一個、號碼〇九六四九五、落北平、二獎二個、號碼〇九六六〇一、落北平、一四〇五九〇、落上海、三獎三個、號碼一一三五四一、落上海、一一五九三三、落北平、〇六九一七九、落天津、四獎二百個、末獎一千九百九十九個、茲將中獎號碼詳錄於次、

（頭獎）〇九六四九五（落北平・福利銀號售出）
（二獎）〇九六六〇一（落北平）　一四〇五九〇（落上海・正通銀行售出）
（三獎）一一三五四一（落上海・大復來售出）　一一五九三三（落北平）　〇六九一七九（落天津）
（四獎）
〇〇一四一四　〇〇二二三六
〇〇二二六〇　〇〇二四一九　〇〇三六八七
〇〇四八八〇　〇〇五二四五　〇〇五六九七
〇〇五八〇六　〇〇六一四六　〇〇七九一二
〇一〇三二六　〇一〇五八〇　〇一〇九一二
〇一一四八〇　〇一二三〇四　〇一二七一三
〇一五五八七　〇一五七二五　〇一六四七九
〇一六六九九　〇一七七九九　〇一九〇二五
〇二〇五一八　〇二三〇九二　〇二六三七四
〇二八一二八　〇二八三九三　〇二八八〇〇
〇二九〇九三　〇二九三三七　〇二九三八八
〇二九五四六　〇二九九五五　〇三〇七二二
〇三一七二四　〇三四四八四　〇三四一六三
〇三四九八五　〇三五三一七　〇三五九八三
〇三六五六一　〇四三八一四　〇四七二三〇
〇四七九八五　〇四九一〇〇　〇四九九四三
〇五〇一八九　〇五〇四七九　〇五二二九八
〇五五二一三　〇五三三六二　〇五七五四四
〇五八一九〇　〇五八二九九　〇五八四七〇
〇五九五〇〇　〇五九五三四　〇六一〇二三
〇六一〇五一　〇六一七五二　〇六二八八七
〇六三六三〇　〇六六八五一　〇六七二五八
〇六八九〇一　〇六九〇五〇　〇六九四一三
〇六九八三四　〇七〇〇一七　〇七〇五四一
〇七一七一七　〇七三〇八六　〇七四〇二五
〇七四一九四　〇七四六〇五　〇七五〇一〇
〇七五八五四　〇七六七八九　〇七六八三八
〇七八六八二　〇七九四二三　〇八一〇九八
〇八二八九一　〇八三四一九　〇八三七二六
〇八四二一七　〇八四七八二　〇八六五七九
〇八七五八〇　〇八七七一八　〇八八四六七
〇八九一一三　〇九〇六九六　〇九一〇九七
〇九一〇五三　〇九四六二〇　〇九五一七五
〇九六九八〇　〇九七五〇四　〇九九一六三
〇九九七七〇　〇九九七八二　〇九九九九九
一〇〇四二七　一〇一〇七〇　一〇二一五五
一〇五〇二四　一〇五　二〇　一〇五三九二
一〇七〇四六　一〇七五七二　一〇八七四〇
一〇九一九五　一〇九三九三　一〇九五四五
一一〇一九四　一一〇七八九　一一二五八四
一一四八五七　一一六〇九五　一一六五七六
一一八五八四　一一九五八九　一二二六四七
一二二〇九三　一二二　五六　一二五一一一
一二五五二四　一二六九一九　一二七二〇八
一二七三七八　一二七七　七　一二八四七〇
一二八八三八　一二九八八三　一三二六一二
一三一九三〇　一三四二九八　一三七一〇九
一三八五四八　一三九五九〇　一四〇〇六六
一四二二五四　一四三〇七七　一四一九四二
一四四一六九　一四五〇九一　一四五六九七
一四五七一一　一四六七二〇　一四七七八七
一四七八二〇　一四八二一〇　一四九三五七
一五一七一五　一五二九八八　一五二〇八
一五三八二八　一五〇九八四　一五六〇四
一五六九六六　一五七二一九　一五七一四六
一五八三四四　一五九七七六　一六八八〇
一六一　四三　一六四四七三　一六八四九九
一六九〇〇四　一六九二八二　一六九五六三
一七〇五五一　一七二五〇四　一七四八六〇
一七五一〇一　一七六一　一　一七六五五六
一七八　二〇　一七八七五八　一七九七一
一八一九三九　一八二九一五　一八一三五七
一八四八三七　一八五三五〇　一八七〇五四
一八七五七七　一八七八七七　一八九〇一九
一九〇一一七　一九〇四一四　一九二七一五
一九三〇六八　一九一　五　一九四〇五五
一九七七二五　一九九二三三　一九九七一四
「末獎」「九五」各得洋一元

友誼排球　持志勝光華

日昨持志大學排球隊與光華大學排球隊作友誼比賽於持志球場、持志以人才平均、殺扣俱全、卒以三對一勝光華、裁判員陳光麟、比數列左、

持志（念一—十三）（十一—念一）（念一—十九）（念一—十六）光華

冀女師參觀團　昨日抵滬

河北省立女子師範學校、教育、國文、史地、英文、音樂、家政等大系學生一行四十一人、由教員吳敬洪、姚雨川、林[illegible]

東南西北

星　峯小球隊、本星期六下午約戰精華於市一場、
商　學小足球隊、敦聘以下小西門大林路四號、比賽、隊長徐輝庭、領隊[illegible]、
飛　公足球隊、本星期日下午三時、假外灘虹口公園第一場舉行、友誼比賽、飛公陣線列后、
中　央道旅國觀光小球隊、下星期日上午九時、[illegible]、
鑾　鵬小球隊、[illegible]、

鹽塗糊（六）

（蒼松）

▲「就場徵稅」則限制場區，裁廢場灘矣。
▲私鹽絕跡乎抑增多乎？稅收何如乎？曰有事實在！

須知鹽法早有一部分見於實行

常聽一般人說，新鹽法自民二十年五月公布後，迄未實行，於是催促實行者有之（改革家），反對實行者有之（舊鹽商），預備實行者有之（當局）。予今所欲談者，即以鹽法之整個而論，固可以說頒而未行，以鹽法之內容條項論，則早已實行者不在少數。有成功者亦有失敗者，其成功者亦復有得有失，情形至爲複雜。就已實行的部分之經驗，而加以推斷，則知利弊相因，是相對的，非絕對的。假定全部能夠實行之途徑而另成爲「預想以外」之形態，今不察既往之事實，而徒囂囂於行不行，似乎腦海中僅有「新鹽法」三字之印象，或憧憬於幸福，或惴惴於禍害，其病皆在於虛浮。吾今所述，則以條項之內容與過去之實施，互相勘對。溫故知新，就已成事實以觀將來之成就，或比翻來覆去千篇一律之辯論，稍爲切近乎？

裁併正式鹽場者擴大私鹽區域也！

新鹽法第一條開宗明義爲「就場徵稅」，而欲「就場徵稅」，則必先整理場產，封閉產量少鹽質薄之鹽灘，因徵稅之機關有限，產鹽之灘地又太多也。於是第二章第十二條曰：「凡產少質劣成本過重或散漫之鹽場，政府認爲不適當者，得裁併之。」第十三條，「硝鹽，土鹽，石膏鹽等，政府應分別取締或收買改製」。此兩條就文字而言，似屬法良意美，但封閉鹽灘一事，就長蘆而言，則自民初年英人丁恩就任稽核會辦以來固已著著進行，多數封閉矣。現在長蘆只有兩場，一曰豐財，在天津寧河交界，一曰蘆台，在寧河。即所有行銷河北河南各岸之鹽，無不取給於此，距兩場甚近，一切收稅及稽核所與運使署在天津，管理場產之事，自比昔年整齊矣。但私鹽區域由此而加廣，緝私事件由此而加繁，稅收愈短，民生日艱，恰與紀樂觀派所幻想之「私鹽絕迹，稅收倍旺」云云正得其反。此節至去年大名慘案發生而得絕大之反證！

四無主義

欲明此中曲折，須於「就場」二字有充分之了解。吾於「鹽糊塗」第一篇中，已分兩層說明。茲見景君韜伯所著新鹽法之四大原則，可以互相參證。吾說就漢唐兩代法制申說，景君則就現狀立言也。謂四大原則者，一曰場外無鹽，二曰場外無稅，三曰場外無私，四曰場外無官。亦可名曰「四無」主義，把「就場」二字解得清晰異常，斬釘截鐵，可云最上乘之注釋文字。

驅「鹽」於「私」，使稅受損。

場外無鹽，即就場製鹽，必須限制場產裁併各場，消滅不合之鹽田。景君以爲「此事最大困難，在省界之自私，明知本省鹽貴質劣，亦喜以鄰爲壑」，劣鹽既可侵銷，但吾意困難尚不止此，蓋裁場廢灘以後，私鹽自然加多，即與「四無」中之末項「場外無私」者成爲甚大之矛盾，外不許製鹽則可，場外不許產鹽，則鹽質乃生於自然，非可以人力禁限，故有灘即鹽，有鹽則當地人民即能取而製之。私製之鹽，官方不能承認，即不能收稅，雖不收稅，而民之私製私銷也自若，是後「驅鹽於私」，使國稅受損，緝私事業，利弊之間有不能不特加考慮者也。試觀去夏曾仰豐氏之報告—（曾氏先充稽核所總辦，今爲長蘆運使）—蘆區情形江河日下，稅款損失已達九百萬元。至私鹽來源分爲三種：

（甲）硝鹽區域。民十二年至二十二年之十年統計，官銷減少百分之八十四。

（乙）廢灘區域同上十年之間，官銷減少百分之七十四。

（丙）鹽灘區域，同上十年之間，官銷減少百的之四十五。

甲項之硝區，即河北省南部七十餘縣，（去年大名慘案發生於硝鹽緝私）是也。丙項之鹽區，即現在塘沽漢沽之正式鹽場，而乙項之所謂廢灘區域，即民三以後，陸續封閉之鹽灘也。此等本係正式鹽場，因「就場」而「裁場廢灘」，雖「裁場廢灘」，於是變爲私鹽區域矣。原來清末至民國，蘆鹽共有八場：㈠豐財場（在天津，寧河交界），㈡蘆台場（在寧河），㈢嚴鎮場（在滄州），㈣海豐場（在鹽山），㈤越支場（在灤州），㈥濟民場（在灤州），㈦石碑場（在昌黎），㈧歸化場（在臨榆），此八場者，皆河北省之沿海地，南自滄州，北抵山海關，抱渤海而蜿蜒，皆海鹽之產區也。產量雖有豐有嗇，而皆爲正當之食鹽，但產地廣，場數多，不利於所謂「就場徵稅」，於是洋人老兄丁恩氏乃大行其裁併之計劃，自民三至十四年間，廢閉八分之五—（海豐嚴鎮併入豐財。越支併於蘆台。濟民，歸化併入石碑。）—民十四年後石碑。於北則灤鹽，南則滄鹽，歸於廢業，只剩津東之兩場，彼六場者，全爲私鹽產之地矣。

滄州變爲硝土區之首！

試讀者，去年十月八日，長蘆運署爲抵制冀南私鹽計，實行將官鹽減價。所有土私鹽行之滄縣，鹽山，阜城，故城，河間，獻縣，及大名河間兩府舊屬之七十餘縣，凡官鹽售價每斤減洋一分，此種辦法，自是釜底抽薪。惟滄鹽區縣，巍然高踞於硝土私鹽區域之首，此則滄桑變幻之奇，有不能不令人感慨無窮者。

甚麼是「蘆鹽」

今之鹽界人無不知河北省所產之鹽爲長蘆鹽，亦知「蘆鹽」及「長蘆」「長蘆區」之名所自起乎？「長蘆」是何地？即「滄州」是也—（長蘆）他，即「滄州」之舊名，宋名長蘆縣，綠滄州，宋名有長蘆鎮，明徙滄州治於長蘆，設都轉鹽運使於其地，長蘆本水名，多蘆葦）—滄州者蘆鹽之中心地也，今人滿口「蘆鹽」「官鹽」，「官鹽」「蘆鹽」，而「蘆鹽」之真正產地則變爲硝土區，是何異知中國人爲神明華胄，而又指中華國土爲化外之邦，亦可謂滑稽之尤矣。

it is factual

吾輩對於徵稅有甚大之同情，而一般人所信奉行「就場」以後，則可以「無私」可以「民稅」，則不能無疑，就以上所述，毋寧謂驅「鹽」於「私」，增加「稅收受損」之危度而已。吾輩純抱客觀，並非如身在鹽界人物之有計劃有各自的主張，但是：所根據者爲完全正確之事實。

粵省擬發行大洋券

廣州訊、本省幣制向來不統一、如瓊崖、汕頭等處用大洋、北發地名券之類、省銀行紙幣未能完全流通省內、似此情形複雜、於人民交易、頗感困難、當局力謀統一全省幣制、以鞏固金融、陳濟棠乃發交政治研究會研究、經有擬定計劃、

決定發行大洋券

辦法係採用全國幣制整理委員會所定之全國幣制計劃、發行大洋券、現仍在進行中、其遲遲尚未實現者、其最大原因、厥爲信用問題、廣東素以富稱、數千萬元大洋券之保證金、殊非困難、惟數年來粵省雖無兵燹之苦、然當局者之對於各種建設、日趨積極、需費浩繁、基於此故、乃致一籌莫展、但又以我國幣制複雜、與世界各國金融之有系統有組織者比較、固不能相提並論、而折換匯兌、今明易價、尤非互市之益、廣東改用大洋制、使幣制得趨於統一、實不容緩行、現聞省政府對於

發行大洋券步驟

經已擬定、交由政治研究會研究、內容擬准許國人自設之大銀行發行大洋券五千萬元、保證金六成、分存於各銀行自設之庫內、以二成（即一千萬元）購買廣東省政府所發行之新公債、廣東省政府以此一千萬元發還舊公債、其餘二成、則由各銀行自行處置云、

歐洲各國軍力比較
德國陸軍將列第二位
海軍與空軍將列居第三
陸軍超過德國惟有蘇俄

◎巴黎十七日國民社電、據歐洲軍事專家所比較之各國軍力、德國陸軍將列第二、其海軍與空軍則居第三、如希特勒之計劃見諸事實、則超過德國陸軍人數者、惟有蘇俄、而英法兩國之海軍則超過德國、法俄之空軍亦超過德國、各國軍力如下、

（蘇俄）陸軍九四〇・〇〇〇人、飛機二五〇〇架、海軍二〇〇・〇〇〇噸、

（英國）陸軍一〇六・七〇〇人、飛機八四八架、海軍一・〇九五・四〇〇噸、

（意國）陸軍二五四・〇〇〇人、飛機一・五〇七架、海軍三七八・八五八噸、

（希臘）陸軍五三・〇四三人、飛機一一九架、海軍五二・九八八噸、

法國集團

（法）陸軍一九四・七六〇人、飛機二・一六七架、海軍五四一・六三〇噸、

（比國）陸軍六七・八五〇人、飛機一五〇架、

（捷克）陸軍一一〇・〇〇〇人、飛機五四六架、

（南斯拉夫）陸軍一〇七・六五二人、飛機六二七架、海軍九五二噸、

（羅馬尼亞）陸軍一四九・三九〇人、飛機五四六架、

（土耳其）陸軍一九四・〇〇〇、飛機三七〇架、海軍五二・九七〇噸、

德國集團

（德國）（將來）陸軍五四〇・〇〇〇人、飛機二・〇〇〇架、海軍四〇〇・〇〇〇噸、

（保加利亞）（將來）陸軍五〇・〇〇〇人、飛機一〇〇架、

（波蘭）陸軍二六六・〇〇〇人、飛機七〇〇架、海軍七八四〇噸、

此外

（奧國）陸軍三〇・〇〇〇人、

巴黎火車出軌 傷五十人

◎巴黎十七日國民社電、近巴英納車站之火車忽然出軌、計傷五十八、中有一人重傷、

國際技術員 哈斯抵滬

國聯對華技術合作聯絡員哈斯氏、在京向各當局辭行後、業於昨晨七時二十分、偕國聯中國秘書吳秀峰、國聯駐華辦事處秘書蒂羅等、乘夜快車到滬、寓外灘華懋飯店、定二十日乘輪南下、赴粵桂視察、下月十一日左右由港繞爪哇返歐、

・法德領袖傳將會晤 期望解決積世深仇・
英意認為甚少把握

◎巴黎十七日國民社電、法德兩國之外交家、不久或能於會議席畔雪茄煙灰之間、解決其積世之深仇、法國外長賴伐爾與德國元首希特勒已久擬會晤、惟以日內瓦方面重新發生公開衝突、形勢遂以暗澹、惟今日據國際觀察者稱、法外長此次赴俄歸國途中、道經柏林、將下車盤桓、已幾無問題矣、賴氏與希特勒之會晤自屬非正式性質、二氏祇將與國社黨其他領袖團坐一談足以引起歐洲大戰之種種紛爭、英意兩國對於法德領袖會議並無奢望、蓋以為二國真正妥協、甚少把握也、最近希特勒與英國外相西門之談話亦告失敗、可為殷鑒、若干方面且以為希特勒之挑釁態度、或將加深兩國惡感、如談及德國空軍現在是否業已等於英國或以後是否將等於英國一項問題、則發生惡感之機會更多、法國為公開反對德國重整軍備最力之國家、且在國聯倡議以經濟制裁懲戒德國、易言之、賴希二氏之會晤、亦不過為摩堅弗擂之勢力、遭遇金不壞剛之物質而已、

日本反對 蘇德參加軍縮會議

◎東京十七日電通社電、傳英國政府已決定與本年開會之軍縮會議併行、與蘇聯及德國開技術的預備交涉、日本外務省尚未接到何等公電、然綜合省內之意嚮、大抵如下、㈠本年開會之軍縮正式會議、係根據華府條約及倫敦條約之規定、故參加國當然限定英美法意日五國、若使蘇聯與德國參加、則軍縮會議必招致與國聯一般軍縮會議同樣之結果、徒使會議益無效果可期而已、㈡前次德國宣言再建軍備之際、駐日法國大使曾訪廣田外相、要請蘇德兩國參加軍縮會議、廣田外相當時婉曲表示反對之意思、謂蘇德兩國、如果參加、則應與華府條約之軍縮會議為另一會議、㈢帝國其後仍固守此方針、並無何等變更、㈣帝國政府對於以國際和平為主張之軍縮會議、變為協議維持歐洲和平機構之具、不能表示滿足之意、

・英否認接受德要求・

倫敦十七日哈瓦斯社電、據日內瓦傳來消息、英德兩國現正進行海軍談判、他日或在倫敦召集會議、討論德國海軍問題、官方對於此訊、加以否認、謂德國參加今年海軍會議一節、尚未考慮及之、英國對於德國所提要求得佔英國海軍總噸數百分之三十五一項原則、未能接受、英國政府雖願與德國討論海軍問題、但欲成立解決方案、即欲部分成立解決方案、必俟華盛頓海約各簽字國取獲同意而後可云、

預防戰時天空襲擊
英仿效歐洲各國
內部另設一司專辦此事

◎倫敦十六日路透社電、英國彷法國及歐洲他國之辦法、現已設法保護人民、以防戰時天空襲擊之危險、內務大臣吉爾摩今日在下院聲稱、內務部已另設一司、以期會同地方官在各處成立保障平民免遭天空襲擊影響之組織、新設之司、當在下月初開始辦公、其第一次重要職務、在發出通告、分致各地方官、詳述政府政策、及地方官應與政府合作之辦法、然後再指導民衆個人應如何防備之方法、佈置既定後、再以詳情報告下院云、

中東路國際列車互撞
車輛大破僞軍死傷數人

◎哈爾濱十七日華聯社電、昨晨由哈埠開綏芬河之第六次國際列車、今晨在大林附近、與先行之列車互撞、國際列車之車頭被摧潰、惟未傷旅客、先行列車最後之一輛亦被撞破、搭乘該車之僞軍死傷數名、衝突原因係因大風雪、前車雖馳、後車不得見前面之情況所致云、

一千白俄不願歸國

哈爾濱十七日電通社電、北鐵自接收後、[illegible]營狀況進行甚圓滿、前北鐵蘇俄從業員之不願返歸蘇俄者約達千名、此輩悉係白俄、已向「滿國」呈請歸化、意在取得「滿國」國籍、北鐵白系俄人事務局已於若輩中採用三百名、不久更將錄用一百名、

日鞏固台灣空陸軍
添設飛行隊對照香港

◎台北十七日華聯社電、東京陸軍省今年決以四千八百三十餘萬元之經費、以四年之計劃、擴大空軍力量、確聞其擴大計劃中、因鑒於英國增厚空軍、亦決在台灣添設一飛行聯隊、其地點因南部屏東已有一聯隊、故料將設於北部、又另據台灣軍消息、軍部鑑於台灣為日南方生命線、要衝地帶、決於今年增加砲兵及工兵若干名云、

日渡滿飛行隊 提早出發

◎八日市十七日日聯社電、八日市航空第三聯隊、決以八八式精銳偵察九架、飛訪「滿洲國」、作空前之壯舉、原擬於十八日起飛、今因天氣方便之關係上、提早一天、已於十七日午前三時半、由各中隊編隊向哈爾濱出發矣、該飛機隊業於午前七時半抵大刀洗地方加油後、復於午前九時三十七分由該處起飛向「滿洲國」出發、天氣極其良好云、

西南民航公司招股

◎香港十七日中央社電、西南民航公司、與粵桂省府商妥、資本定國幣二百萬元、官股十分之三、商股十分之七、現已進行招商募股、

鄂省嚴禁種煙

◎漢口十七日電、省府及查禁種煙特派員十七日會銜布告嚴禁種煙、違抗者槍決、特派員王烈、即赴各區總檢查、

女郎身後 四少年可疑

[illegible]

滬西搜賭

[illegible]

標金略見回漲
結果續升四元二角

[illegible]

上海有正書局出版

右軍文集　千字聯

每册五角

凡拉蒙 Veramon Schering

立止一切疼痛

如患頭痛牙痛月經痛等，服凡拉蒙後仍能操作如常・

各大藥房均有出售

外匯微縮 趨勢平穩

[illegible]

英金

[illegible]

美金

[illegible]

債市回漲數角
空氣轉佳 人心驟俏

[illegible]

銀洋錢市

[illegible]

上海票據交換報告

[illegible]

棉市堅

[illegible]

紗市穩定

[illegible]

標粉回漲
期麥近堅遠平

[illegible]

麥市氣候不良

[illegible]

◇上午收盤　◇上午開　匯豐掛牌　中央銀行掛牌　◇外銀電　◇海外金市　◇銀樓飾金　◇金業交易所　華商證券交易所　下午現貨收盤　◇紗布交易所　◇雜糧油餅交易所　上海麵粉交易所　◇海外棉花商電　之加哥麥電　利物浦麥電　▲滬南米市　▲滬北米市

[illegible]

招商局 船期廣告

江新　海新　海泰　海安　過新　江順　新天　順　利　順　興　華　豐

[illegible]